濱江日報

發行者 濱江日報社 哈爾濱市道裡經緯街九號
電話 事務局長 九五五〇 總務局 三一七〇 營業局 七七九
每份六分 每月一元伍 外埠加郵費

社說

多量綿製品 用公定價格配給農村

我滿洲一國，土地膏腴沃野千里。遠古以來，以地大物博，糧穀豐富，著稱於世界。所謂天府之國，穀倉地帶。取多用宏，資源不竭者，洵屬當之，而無愧色者焉。溯於去年十二月八日，英國包藏禍心。美國妄自尊大。不得已東亞盟主，日本帝國，責無旁貸。基於皇道精神，乃使義興師，弔民伐罪。所向無敵，捷電頻傳，頓使我大東亞，錦繡山河。於英美侵略百年，根深蒂固之情勢下。拔茅連茹，澈底清掃。依然呈現其物極乃返，重光舊物之歡情忭舞，萬衆謳歌的，壯偉精神。聖戰之勳功偉業，實足使吾儕望風頂禮，再拜瞻依者矣。

既已入於非常時局，戰爭機會。則依據日滿兩國，共同防衛。暨日滿一體，協謀躍進之趣旨。凡爲國民者，實應職域奉公。勤勞報國。人人勵行之義務也。緣此情實。此次中央當局，於招開全國省長，及重要縣長會議之際。乃不惜剴明竭慮，多方指示。以督促農民，出產糧穀，踴躍輸將，爲第一目的。且規定，丁此非常時季，物質缺乏之社會。准許農民，以出荷糧穀，交換棉製品，作爲特殊配給。用示關恤農民，解除艱難之本旨。則此次對於糧穀之督勵登市，獎勉有加。洵爲法良意美，體用兼賅，而深值吾人之執筆讚頌，額手稱慶也矣。

蓋此次，棉布特殊配給，每出荷一噸，約能購換四十五尺。可製夏服三套，冬服二件而有餘。且質料均佳，購買極難。實爲當局，體恤農民，獸察輿情。斟酌至再，無微不至之措施。而亦往古各國際間，所謂確若核，素所罕見。所謂至足銘刻之善政者也則其德惠所加，至深無垠，吾知必能招致遠近農民之襁負其子，翩然來歸，益務增加，我國之生產者闕意中事也。（1）

國民政府軍戰勝蔣軍

戰果：敵遺屍千二百具

「安徽渦河浦綫十四日國通電」國民政府軍近在河南一帶，展開肅清戰，本月十日夜，與渝第九十三軍李仙洲所部前鋒部隊交綏，翌日於十字河妃橋及張信溜等地，與渝軍大部隊展開激戰，渝軍不支四竄，是役渝軍遺屍〇〇具，國民政府軍獲軍需品甚夥云。

確立增產集貨之總力戰時體勢

昨日午前九時在國務院舉行 出席者軍官民共計二百餘人

舉開全國省長會議

【新京十六日國通】對大東亞食糧基地興農滿洲，爲確立增强其增產蒐貨總力體勢，而舉開之全滿省長會議，於十六日午前九時起，在國務院講堂舉行。出席者：來賓方面有梅津關東軍司令官，及軍關係者，中央側有張國務總理，武部總務長官，盧總務廳次長，黃興農、阮經濟、邢治安、閻司法各部大臣，以下關係官，地方側有徐奉天省長，並其他各省省長，縣長等，共約二百餘名。開會如儀後，首由張國務總理，關於現下食糧增產之緊急性，對地方側陳述積極協力之旨。繼由武部總務長官訓示，大意謂：大東亞戰爭下中央與地方須一體緊密化，俾日滿總力，向農產物增產蒐貨途[illegible]中央本部長致辭。關東軍小尾大佐之講演後，由中央側盧總務廳次長，說明增產蒐貨對策大綱。午前日程遂告終了。正午赴大和旅館，出席梅津軍司令官之招宴。迄午後一時再開，由黃興農部大臣關於蒐貨，及物動關係有所說明。阮經濟部大臣，則說明關於農村生必品之配給，邢治安部大臣，閻司法部大臣，則說明關於闇行撲滅取締，並要望地方側積極協力。於午後四時半閉會云。

二對親邦要求之物資，盡量送出，使親邦無後顧之憂，實爲必要之事，我如於過去，過於熱心重要之鑛工業，對農產物，往往有輕視之傾向。農產物之增產，目下爲第一要務，省長，次長同心協力成爲一體，一般之官吏，亦能邁進同心協力之體制，望省長，次長，縣長，副縣長，必須同心協力，余前次爲謝恩大使，赴東京[illegible]長蒙

天皇陛下，關於我國臣民之生活狀態，賜以御下問。對　聖恩之宏大，誠爲恐懼感激之極。由此觀之，省長，縣長，旗長之諸氏，更須一段奮發。對於農產物集貨於過去，唯重視收穫，不關心其春耕，今則不可矣。第一線之官吏，[illegible]擔屯長關於春耕，應指導之處，加以指導，應援助之處，加以援助，使[illegible]努力。春耕之時期逸過，[illegible]。滿洲國之旱魃，[illegible]全國的損害，依余過去六十年之[illegible]驗，規模及於全國的旱魃[illegible]處，水害，可謂絕無。[illegible]會議，爲明確本年之收穫及年來之春耕[illegible]行者。其他鐵，石炭之[illegible]此事，更[illegible]之問題，而此並非解決困難[illegible]何耳。惟賴努務運用之如何，積極。無論如何之場合，今日乃的進行，爲必要者，對于國家，我等爲官吏者，應盡奉公之時期也。會議並非爲會議之會議，應認識會議之重要性，希望更加一層奮發爲要。

對於農產集貨之要諦

梅津關東軍司令官致詞

【新京十六日國通】十六日省長會議席上，梅津關東軍司令官致詞如左：

本日於茲舉開省長及縣長會議，藉得申述所懷之一端，洵感欣快之至。曩當大東亞戰爭勃發畏蒙皇帝陛下渙發詔書，明示國人與大日本帝國，死生存亡斷弗分攜，舉國力以援盟邦之戰，以輔東亞戡定之功，貢獻世界和平，惟是，滿洲帝國援助親邦之戰，非止一端，然回鑑於滿洲帝國爲東亞共榮圈之食糧基地，爲確保供給戰爭遂行上必要之食糧，以爲其最大之任務者，蓋亦爲諸官夙所熟知者。爲使戰爭遂行上必要食糧之蒐貨，得以容易，務使國民，徹底諒解其趣旨，使其明瞭蒐貨即乃滿洲帝國貢獻大東亞戰爭遂行上之重大任務，並使之等悟服從此國家至上命令者，非僅爲國家永遠繁榮之基礎，且足可增進一身一家之安泰福祉。務期使之自動應諸方可。然欲喚起國民自覺必待各位親自立於陣頭，抱當啓發指導，是乃必須之要件也。

關於本問題，前此舉開省次長及副縣長會議之際，本職亦曾要望省次長及副縣長，於各位之帷幄，參劃樞機之際，務期對各位之職責完遂，盡其全幅努力，各位尤須貫徹一身，鞏固常事之決意，倘此目的尚未達成，則今後務須省察，凡有施策如僅疑其成否，從事呼號大東亞戰爭之寄與，則必受未納其實之誹，務斷乎邁進本問題之完遂，不勝切望。而於此特宜留者，保蒐貨根基，在於增產，務宜銘記，凡百之工作，莫如增產一事。舉全力排除阻害增產之各種條件，圖劃的農產之振興，實乃喫緊之要務也。此外爲食糧之配給問題，蒐貨所得之糧穀等，其大部雖充爲國內之消費，然對直接關聯戰爭遂行者，則須優先配給，對其外者，則不得不加强消費規制，以上非僅滿洲國情勢如此，目今萬邦莫不遂此試練時期。須知目前滿洲國之情勢，較他國殊爲優越。爲期消費規制之遂行，得以圓滑，其要諦實在於指導者各位之率先垂範，是故深望各位清廉潔白，克己努力之決意指導國民，居先率衆，以順國策。關於食之問題，乃生活基礎，尤以蒐貨之施策，其實施之得宜與否，影響民心至甚。是以蒐貨之際務期應其生產，勿失均衡。賞罰事宜，對農村之福利施設等，亦應慎重。又當指導國民之際，務期一切方策化歸一途，勿生矛盾，勿隔閡，軍官民協和一體，緊密提携，更爲緊要。本日於茲召集軍官民各機關多數關係者與各位相聚之用意，亦即在此。深期各位，以此爲鑑，有厚望焉。

張國務總理大臣訓辭

省長、次長、縣長、副縣長 必須同心協力努力指導

張國務總理

【新京十五日發國通】於省長會議之張國務總理訓辭要旨如左：時局日見一日加以重大，於此緊迫之情勢下，更應積極的前進。長蒙

皇帝陛下，昨年十二月八日，渙發關於時局之詔書，明示與親邦日本生死存亡斷弗分攜。我等奉戴

帝旨，第一於如何之時期，亦與親邦斷弗分攜，第

雄壯北邊之生氣

於大東亞戰一周年之前（其六）

於本月六日之全國省次長會議，張總理訓示有「與農民共進」之語，爲大東亞戰爭之勝利，農地滿洲國之使命頗大，於江岸耕作，將豐收穀中，此親子之胸中，克服困難之農民意氣充其手足，皆漲有農業報國之力量。黑龍江畔，白銀流冰之音，可以聞到。隔河彼方之蘇聯亦望中。此實爲須感謝之光明强力之滿洲國北滿風也。

（舊璦琿城住民之平和農業）（關東軍報道部提供）

世界最注意南太平洋大海戰又建不世之功

大本營發表

綜計擊沉敵戰艦一·空母三·巡洋艦三·驅逐艦一 大破及中破敵艦六隻·擊墜沉敵飛行機二百餘

（東京十六日國通）日本大本營發表『十六日午後三時三十分』關於前此發表之南太平洋海戰之果，據其後達到之詳報，調查之結果，判明如左：

一，敵艦船

擊沉　戰艦一隻，航空母艦彥達佈賴斯，航空母艦蒿奈托，大型航空母艦一隻，巡洋艦三隻，驅逐艦一隻。

大破及中破　艦型未詳三隻，驅逐艦三隻。

二，敵飛行機

於敵上空々中戰，擊墜者五十五架以上，於友方上空々戰，及艦隊砲擊而擊墜者，廿五架，合其他敵航空母艦沉沒時之喪失機數，總計二百架以上。

註＝中途島强襲時，發表擊沉之蒿奈托型，判明乃約克達文也。又：彥達布頼斯型，判明受傷，珊瑚島海戰時，發表擊沉之約克達文型，判明爲特設航空母艦焉。

一百日間之驚人大戰果

日本海軍自第一次索羅門海戰以來：

擊沉破敵艦八十艘

飛行機 七百卅八架

【東京十六日電】自八月七日之第一次索羅門海戰，至十月廿五日止，在此方面之日海軍戰果，以至十月二十六日之南太平洋海戰，及本月十二日將卡達爾加那爾島所在之敵艦艇擊滅戰，約百日間，敵艦船種別，擊沈破數，並飛行機擊墜破數如左：

艦船種別	擊沈	擊破	計
戰艦	一	二	三
航空母艦	四	四	八
艦型未詳		三	三
巡洋艦	廿五	四	廿九
驅逐艦	十六	九	廿五
潛水艦	九	一	十
掃海艇	一	一	二
計	五六	廿四	八〇
輸送船	十六	六	廿二

飛行機之擊墜破者達七三八機以上。

被日海軍大戰果打破 歐洲人近日錯感

謂樞軸將取守勢

【蘇黎支十五日發國通】關於索羅門群島卡達爾加那爾島附近之海戰，十四日大本營之發表，使歐洲各國，均起重大之反響，以美軍之法領上陸爲契機，將樞軸國如轉向全面的守勢之印象一舉打破矣。就中大本營發表，含有艦齡外戰艦一隻之大破，率直公表損害之事實，尤起好感。中立國側對照避於發表海戰結果之美國政府態度，對大本營之發表信賴之念更一層加深。更消息家稱：最近美國政府爲緩和國民之不滿，捨其從來之蒙被主義，去其誇大發表戰果之傾向，事實美國政府今次逆反回沉默主義。對敵側因恐提供有利情報，故海戰之詳細暫不能發表，此乃關於卡達爾加那爾島附近之海戰，美國海軍受以大損害之證據也。

悽絕·海戰素描

○○艦上＝牧島海軍報道班員發

【東京十六日發國通】航空母艦○○艦上，牧島海軍報道班員發＝第一次索羅門海戰以來，屢次慘敗擬以何等方法挽回頹勢而行狂奔之美國，此次以大規模，尤以空群爲中心，以戰艦，巡洋艦日驅逐艦等多數，配成輪型陣，於桑達苦爾斯島北方洋方，出擊前來，索敵數十日終，至將其所在探得之我艦隊，不失此好機會，立即如電光石火，奮激鬥，如文字所記載，已交血塗之激戰，將敵艦隊擊破，致使美國又復總崩潰去矣。次下爲日艦帝國海軍武運之記者，於空母○○艦上，所見之激戰情形。十月二十六日午前○○時，未明之中，突有敵之PBY型飛行艇一機飛來，隨便空爆彈數個於海上，即向南方遁走。原敵係在此附近海面之夜間爲哨戒而來者，但此已爲南太平洋海戰之發端矣。日出之際，偵察機隊爲索得敵處，勇躍由母艦飛出。如今日者，捕敵之後，且能無事歸來，於海上對一機二機消滅而去之機影，實由心所不許。朝食後，所謂關於總員戰鬥配置之號令，由擴聲機，已向全艦播音。『喂，來啊！』今唯專待由索敵機之吉報，一時間，二時間，緊張之中，將刻刻之時間度過。然毫無何等報告，我等爲索敵之正確，用幾十時間在空迴續而來者至午前○○時正，突如擴聲機呼稱：『已見敵艦上機二機』。『敵空母已近，』全員驟然提起精神。又來敵機，經特而又待之報時謂：『於○○之地點，見敵空母』。如今者，可謂決戰至矣。攻擊機之精銳部隊，敏速果敢，蹴甲板一齊飛去。其次急降下爆擊機隊，亦行出發。將空母之任務無事終了，祗在砲之機鎗之猛射。青空瞬間，應以全軍突擊，用强力之無電，由指揮官發而發來。想要『漸漸打起來啦』。此時由我空母之上空，防備飛來敵機之來攻，戰鬥機已來報告謂：『敵機之十軍來襲』！『敵已可以望見，到了』『勇士等拍肩叩指，向其方向望去之時，敵由雲際之間，已現出形影。已看不見，似爲我之隼機我戰鬥機，追敵機而去。突然至已離○○米之處，我艦隊已行對空開始射擊。於此處展開悽絕之一大決戰。達達蓧噹，爲高角砲之猛射，已爲彈幕完全包圍之我空母艦之周圍，有爲黑煙所包圍，一瞬間[illegible]之黑煙突起。○○[illegible]不見影。黑煙吐出之敵煙所被之航空母艦之安危，亦吧噹吧噹落下。爲煙中。不要緊，如此思之時！』但一發之爆彈落下如何，觀之由○○起有之後方，一發落下，繼續之爆彈，由雲間現出敵機○○頭。對彼一直線，與此艦向○○艦身降下。（未完）

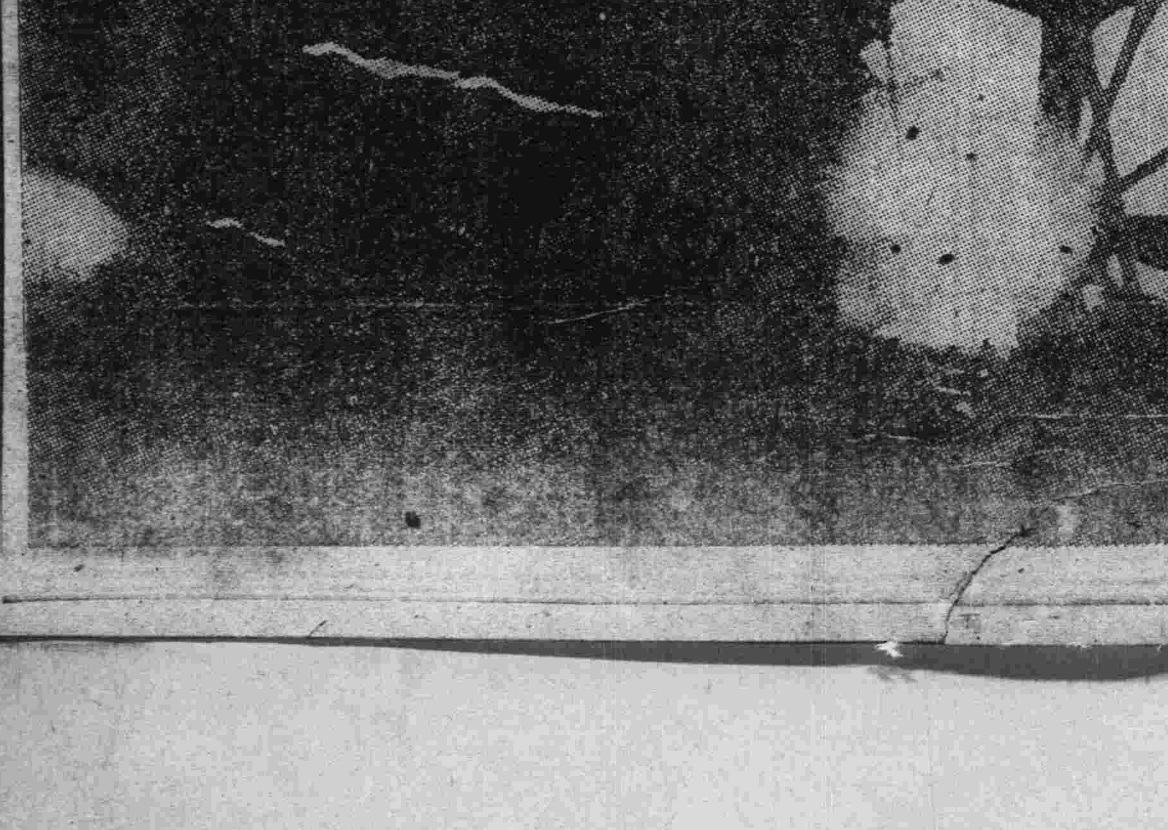

壯絕！南太平洋海戰之一瞬

去十月二十六日夜，桑塔苦爾斯諸島北方之南太平洋海戰，彼我激鬥之一瞬，寫真向右猛然咆哮之我主炮，中央彼我炮彈之光芒，左，浴我必中彈遁走之敵艦，宮川海軍報道班員撮影，海軍省提供：海軍省許可濟第五六五號。

減輕日本對滿負擔 並謀對日寄與增大

武部總務長官訓示要旨

【新京十六日發國通】於十六日之省長會議，武部總務長官之訓示要旨如左：今次赴日本，已視察日本之狀況，全國民對美英擊滅之熱意已燃，向生產之增强邁進。而皇軍陸海空最有赫赫戰果，我國亦舉四千三百國民，對親邦之聖戰完遂，不能不有所寄與，如此，遂行於地方第一線待奉行職務之諸君之努力之處正大也。今次戰爭，不僅爲亞細亞之興亡攸關之大戰爭，我國因尙未受一點之戰禍，因又由戰爭遠隔之地，對戰爭意識，不十分徹底，諸官我等將所謂戰爭之意識宜對國民使之徹底，對國民協力一致，向國家目的邁進，而行以指導之事，極爲要望。最近對日寄與之事，觀日滿兩國之輸出入之狀態，由我國向日本之輸出爲五億圓，其中糧穀不過三億圓，一方我國由日本輸入之物資，超過十五億元，其大半爲生活物資，對此之時，於大東亞戰爭下，我滿洲國反須依存於日本，我等對物資之增產努以必要物資向日本益行多送並獨步，戰爭中對日本不使負擔，因此之萬全，今次會議招集之所以，亦在於茲。幸集貨成績，最近極爲良好，對諸官之努力，不勝表示感謝之意。我國土地廣大農民之多數，故農產物之增進，若能得良策，則爲極好，由日本及華北生活必需品其他之物資向我國輸送，我國不能不以農產物而增進，因此，望集貨加一段之努力，關於今回之集貨，以多量之綿布，以公定價格，已向農村配給，此爲政府之對農民之愛情之表現，諸官須將此確實入於農民之手，於努力之同時，對農民於凡有之點，希望行以親切之處置。集貨對策之根本問題之增產施策，會由各關係官有所措示，此方針爲軍，政府其他關係機關之一致之意見，如此方策之實施，中央與地方之間，須渾然成爲一體，最爲切要，諸官地方之長官，因係當局之責任者，對此重責，克行認識，在陣頭行以指揮，以責任對本策之實踐努力之事，極爲切望。滿系擁虛位，日系爲實質的之事情，謂滿系有木偶歪曲之說想者，決對棄捨之，過去之省次長會議，省次長，副縣長，將此意詳說，將日系，滿系心爲一合力，各各將其特質發揮，遂行應責任之意，已有訓論，滿系亦要自捨去所謂擁虛位者之觀念，與日系一心合力，遂行地方長官之重大之責任，指導地方民，一意向國策邁進之事不勝切望之至云。

關於撲滅暗行交易

三宅中央本部長開陳意見

（新京十六日發國通電）三宅協和會中央本部長，於十六日之省長會議席上，關於暗行交易撲滅，陳述如次之注目意見：農產物集貨不副國家要請之原因，並非於其全體數量不足，而在一部之偏在，換而言之，想於富農階級，尙有出貨之暗行爲，關於此點，對道義心之完全發揮，要望不已，暗行交易之撲滅，協和會今後益行積極化，盡以最善之方針，見暗行交易之實相，此種不法行爲，於當該官憲或關係機關職員之暗默庇護，乃至諒解之下而行，或事件發覺之場合，對此等機關之職員，哀訴請求允許，得以諒解，而行者，信爲甚多，於此前提之下，所行之暗行交易所謂大事件，應十分的取締，自不待論，一面對意識的無意識的，對此加以庇護者，亦應芟除，關於此運動，如不呼應政府之施策而行，則難期以全全，萬一此運動，不得不發動强權之場合，道義國家之我滿洲國，實爲可恥之事，於各省長本部長之地位，以道義爲基調，率下職員，以期目的達成爲先立於陣頭，鞭撻督勵部下云。

金吉林省長談

吉林農民能自覺責務 猶爲感激國家之厚遇

（新京十五日國通電）此次出席全滿省長會議來京之金吉林省長談話如左：此次政府，實施棉製品之特殊配給，一般農民，皆甚期待。吉林省下尤爲全滿模範，農村農民，對自己之責務甚爲自覺，本來多量增產，早期上市，乃是農家本身之利，且因此，而復獲得國家之特殊優遇，無不感泣，當進步協力，農產物之增產，交易市場，近日因棉製品，特配事務繁忙，農民天明，即運其農產物赴市場，檢查品質後，重量一知，便可領款，且量愈多愈可多領，雜買之棉製品，因之農民，深深體得政府之如此，農產物之增產大量甚可期待。今年吉林省之早期上市，自十月始，至十一月末，然今月之出產量之超過月末之預想，至月末不消說能超預定之二倍，更爲全滿之模範，此足象徵大東亞戰爭銳下，後之資源貢滿云。

農民咸體時艱踴躍出貨

李北安省長談話

（新京十五日國通電）大東亞聖戰，將近一載，英美勢力，悉由東亞驅逐殆盡。於茲以東亞人之力，建設東亞樂國之果，已逐漸成熟。吾國身負興亞之一翼，爲建成糧穀基地之重任。故銳力增產乃爲當前急務。茲當糧穀上市之際，政府爲促進出貨圓滑，會屢次協議對策。日前會開省次長會議，繼續更於月之十六日，招集全國省長，農產物生產縣之縣旗長會議，以期增產蒐貨方策，完遂無憾。記者，茲爲傳達後方國民之增產意氣。於十五日午後二時許，往訪北安省長官邸，省長滿面春風，談話如左：

此次實施的增產蒐貨方策，非常適當，因爲農民對於棉布類，生必品的渴望，眞如大旱之望雲霓，所以這種辦法，可以滿足農民物質的希望，並能加强農民出貨的精神，確是一舉兩得的事，省下縣民皆能體得時艱，甚有犧牲自己的食糧，踴躍出貨，惜乎配給品尙未運到，對農民之即時領換，稍感不便，而本年出貨品中，不包含馬鈴薯的一種，倘能許可加入馬鈴薯，幷預想出貨成績，常更能良好云。

翼贊會爲徹底新國民運動

召開全道府縣事務局長全國翼贊壯年團長合同會議

（東京十六日國通電）爲對處大東亞戰爭之現階段，擊破美英之反擊，而確立强化長期必勝之國民體制，翼贊會以徹底新國民運動之主旨，乃招集全道府縣事務局長四十五名，並全國翼贊壯年團長之十七名，於十六日午前九時，在本部會議室舉開，合同會議。首先行國民儀禮，同二十分開議。由安藤翼贊會副總裁兼翼贊壯年團長，說明對於大東亞戰爭一周年大政翼贊運動之强力完遂基本要綱，少憩後，又由相川實踐局長，以新國民運動基本要綱爲主，關於實施第一次之五事業，作總括的說明，其次，即入各運動之個別的說明。由各關係局長，以戰場精神昂揚大講演會，勤皇護國烈士先覺者顯彰運動，及國民皆兵運動等，各作詳細說明，及指示，由是午前之日程乃告終了。午後繼續對第二次實施要目重點之輸送協力運動，配給適正化運動，又勝貯蓄運動等，加以說明，並指示，由二時起，爲佐藤陸軍軍務局長講演，繼舉開懇談會與進餐，且行質疑之懇談，預定七時三十分散會云。

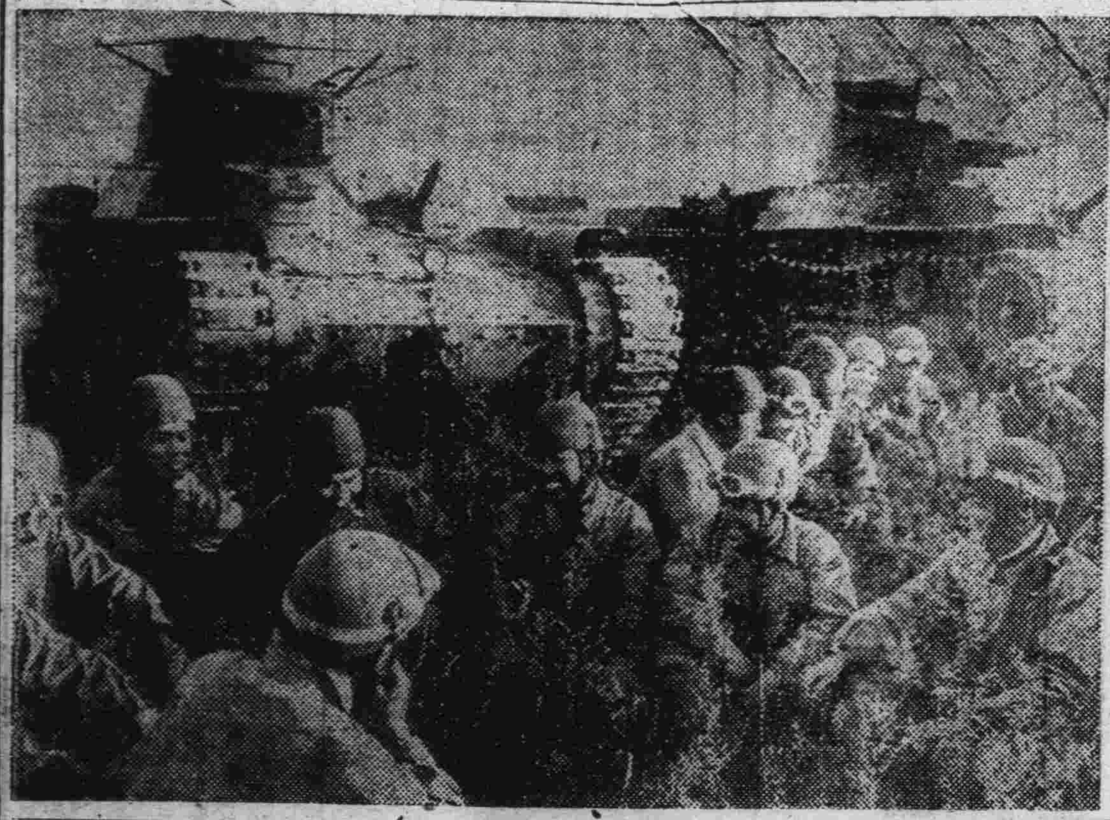

如此鎭（護）北邊

關東軍之大東亞戰鬪

共二敵門後之和樂，此爲兵士獨得其味之心境，於激動之中，亦不能忘之强烈軍人精神，及戰友愛，以「情況終了休息」之號令由戰車降下，立坐於大地上之兵士，面上現出微笑，此爲對訓練成績良好之講評，而行歡喜耶，或爲南方戰友之勝利消息歟？戰線之華藏獅子勇士之一瞬不驟南方之戰線，北邊之守護，由關東軍鐵石之團結，迎大東亞戰爭一週年，愈行强固矣。（關東軍報道部提供）

「帝詔衍義」將由國通出版

【新京十五日國通電】滿洲國通信社編輯局長天野良和氏，前曾着手於皇帝陛下所渙發之九大詔勅之講解，最近即將完成，決以「帝詔衍義」之書名，由滿洲國通信社出版，而頒發與一般。該書係將康德元年三月三日渙發之「即位詔書」，以及康德二年五月二日之「回鑾訓民詔書」，並最近渙發之九月十五日「賜與建國十週年式典之勅語」等九大詔勅，恭謹解述，以此爲建國十周年慶祝紀念出版之一，對於翼賛帝謨，暢達國綱，裨益殊多，故頗爲各方所期待云。

出貨一噸特配綿布一疋白酒五斤豆油二斤

交易場糧穀堆積如山

南滿穀倉蘇家屯之出貨風景線

（蘇家屯十六日國通電）嘎啦嘎啦轍之音頗盛，破曉凍成冰柱，踏黃土而向交易場，向交易場接連而至之南滿之穀倉奉天省瀋陽縣蘇家屯，有如無農民即無人類之情景，水稻之早期出貨期限，十一月十五日，其他之糧穀及十一月末日止出貨者，對於一噸者，已給與綿布一疋，白酒五斤，豆油二斤之特別配給券，發到交易場時，則純綿啊之白酒啊可買，其外興農合作社犒賞出貨之勞，備便之興農飯店，備有百姓喜好之熱豆乳，及燒餅，蒸蒸冒熱氣而待也。管內一街三個村，六千五百戶農民，在遠處六里之道，自朝二時起，即起身，以部落集團出貨，繼續發送而來，水稻十月三十日，早已於一週間內，亦於十一月八日，見有初次出貨，一般糧穀，已送來有豫想出荷量之二成。交易場之庫倉，今水稻，高粱，包米，與麻袋之山已滿，使係員欣嬉不已，（已落於飢餓地獄之重慶市民，使其見此糧穀之山，又當如何耳云云。）交易場之岩永主事談話如左：

此處想均已知之距奉天市內僅四里之近距離，至昨年，均爲奉天市暗中賤去，我等對爲闇行而送之糧穀，雖在目前，然毫無辦法，自今年起，若拿至交易場時，綿布可買，油可買，政府之對農村，以父母之心，而反映向闇行而流出者，立即停止，故爲所見之糧穀之山，農民純朴，皆取有步調，故舉得如此之好成績，今年可以謂爲闇行絕對無有，當然契約出荷量以上之出貨，集合於交易場之事，確有自信。於語未終之間謂：對決獲勝利之大東亞戰之强力，於不言已發揮，如糧穀之山，向高而去矣。

（寫眞）拴貨簽（飛子）準備出貨之情形（於蘇家屯）

滿洲三大地方病之一

克山病調查之結果

（新京十六日國通）加辛貝克氏病，與加拉阿札病，同爲滿洲國三大地方病之一，按該克山病，當發見當初，本以爲僅克山縣地方有之，但經政府，於康德三年，關於該病設置調查委員會之後，經研究之結果，始知國內各地均有發生者，同時更知欲預防該病，非由國民保健着手不爲功，因此，當由民生部飭令地方官民一體周知，實踐預防之同時，對於僻地住民，亦努力於滲透保健思想，以期於萬全，一方面並將現在由調查委員會所研究調查成果，通知於各民生廳長，及鐵道警護隊總監，同時並於十六日向一般公表，茲錄其梗概如次：（未完）

聖戰一週年座談會

貫徹必勝之信念 國民決意益烈

軍官民各方有力者列席

（國通社主辦）（五）

隋＝我記得在大戰以前，美英兩國大聲大氣的呼喊着他們的軍艦怎麼强？他們有甚麼樣難攻不落的軍港，但自戰爭勃發後，不出數月後，他們誇示於世界的太平洋艦隊即全被皇軍炸毀，主要的軍港新嘉坡，香港，爪哇等先後失陷，從此我才知道美英兩國，盡是吹牛，誰能宣傳，他們的話眞是沒有一句是眞的，我們還要能信賴他們的謊言及宣傳呢？反過來再看一看親邦日本，不打則一，一打必勝，像這樣雙方實力不同的戰爭，美英豈能不敗呢？

司會＝自從大戰勃發後美英的物資痛感恐慌不足，最近聽說美英的婦女們，連襪子都沒有穿的了，但是她們由於虛榮心的所驅使，雖然沒有襪子穿可嚇呀？是她們會能化粧，以襪子的代用品，在白白的大腿上畫上種種的花樣，畫個襪子型，遠看之，和眞穿襪子一樣，這眞是笑話極了，像這樣看起來，我國的婦女子們有，多麼的幸【未完】

早十二點開
大光明有聲電影院
道裡中國九道街　電話六九五二
長短期免票無效
今天獻映時裝新片
藝華公司最鉅新製歌唱有聲香艷哀感纏綿銷魂蝕骨趣情無上時裝悲劇
上官雲珠　楊志卿　李麗華　嚴化　關宏達　文逸民　合演
花月良宵
淑女欲嫁如意郎　遍嘗萬般辛和苦　美青年巧遇知音　好事多魔終成夢　此恨綿綿無盡期
香艷悲情
影壇小生　白雲　來哈
白雲劇團十二月一號在本院登台

有聲大東亞影院
電話七五五四〇
今天一點公映
上海新華公司全部對白歌唱香艷哀情巨片
劉瓊・王慕萍・殷秀岑・許良 合演
歡喜冤家
加演 大東亞特報
本月廿四日大公開
上海新新　荒唐其呼　滑稽其呼　大笑片！
學府風光
韓蘭根，張翠英，關宏達，殷秀岑，合演
日出　期下公映新片

有声大戲院
道外北六道街…電話七八九五
（今日公演）
國華公司有聲歌唱艷情名片
（上集）惱人春色
周璇　白雲　尤光照（合演）
加演滿映時報
廿四日再演上海新片
新華公司有聲滑稽幽默巨片
學府風光
韓蘭根　殷秀岑　張翠英（合演）

國泰有声大戲院
道外十六道街…電話八九八一
（今日公演）
（上海新片！）
李麗華 領銜主演 哀艷凄涼 絕大悲劇
嚴化　關宏達　楊志卿　文逸民　上官雲珠　楊志卿（合演）
藝華公司有聲歌唱香艷哀婉纏綿時裝名片
花月良宵
一朝邂逅　心心相印　兩度洞房　遺恨終身
殘紅泣血！落花如夢！
加演 滿映時報
廿六日滿映新片
水滸傳
花和尙　魯智深　全體明星聯合主演

平安電影院
道外景陽街
（今日上映）
上海新片！
藝華公司有聲對白歌唱香艷纏綿哀婉綺情時裝片！
嚴化　關宏達　紅薇　譚光友　文逸民　楊志卿（合演）
花月良宵
李麗華主演　哀感頑艷　絕大悲劇
花好月圓　繾綣情深　凄風苦雨　好景不常　前塵如夢　不堪回首
下期公演 艷情名片
紅淚影
舒適　胡楓（主演）

東北大戲院
今天開演
新華公司有聲對白民間故事佳片
紅樓夢
顧蘭君　梅熹　主演

大同電影院
今天開演
國華公司出品有聲對白香艷巨片
（上集）紅杏出牆記
周曼華　白雲　主演

明星電影院
馬家溝課麗街
今日開演
國產出品有聲巨片
滿庭芳
王麗君　徐聰　主演

馬迭爾電影院
今日一點開演
兩大貢獻
格子なき牢獄
陽氣な王樣

亞洲電影院
道外北六道街
今日開演
新華公司有聲對白俠武偵探名片
一身是膽
龔秋霞　張慧冲　王獻齋　主演
下期開演 滿映新片
胭脂　鄭曉君主演

中央大舞台
華樂大舞台
新舞臺　道外北三道街

戰情迅報

樞軸軍又擊沉敵艦五艘
擊破空母四艘商船多隻

（羅馬十五日國通電）意空軍部軍自十一月六日起至十三日八日間共墜反樞軸空軍六十九架，巡洋艦二隻，大型驅逐艦一隻，大型輸送船二隻，空母一隻，巡洋艦二隻，大型驅逐艦一隻，及破壞商船多數。

（羅馬十五日國通電）意軍司令部於十五日以公報發表如左：

一，利比亞戰線之樞軸軍於基勒那加地區與英軍展開激戰。

一，樞軸空軍於地中海及法領北非上空繼續活躍，戰鬥機編隊擊墜敵機九架，其他高射砲隊亦擊墜敵機一架，又意空軍轟炸機編隊行低空爆擊法領北非之反樞軸飛行基地，且將始着陸之多架飛機爆炸發火。

一，十五日拂曉，耶爾勒爾小佐麾下之意潛艦，於布基海內擊沉英巡洋艦蘭達號，（七二七〇噸命中魚雷二發）

一，意空軍雷擊機編隊於東地中海水域上，襲擊敵艦大破其驅逐艦一隻，但推定該艦以後沉沒。

一，於其數日間，意飛機未歸還有十架。

一，由卡扎那少佐指揮之潛艦，在大西洋擊沉一萬噸級英武裝商船一隻，又擊沉武裝商船夫耶聖哈芬號，（五二九一噸）如是於最近十日內，意潛水艦之戰果合計達三萬噸以上。

（柏林十五日國通電）德軍司令部於十五日以特別公報發表如次之戰果。

樞軸空海軍緊密之協同下，攻法領菲洲沿岸之敵護送船團，擊沉破船舶總數二十二隻，計十八萬三千噸，並沉貨船及大型輸送船十四隻計十萬二千噸，並使一萬噸級大型油槽船一隻命中魚雷，此外並與貨船及大型輸送船七隻，計七萬一千噸，以重大損壞，其中已有數隻沉沒矣，又與聯合軍側貨船並輸送船三十五隻二十三萬四千噸以損傷，其中數隻因受重創陷于長期不能使用之境地，更樞軸空軍與戰艦一隻，航空母艦三隻以損傷，其中一隻似已不能使用，又沉巡洋艦三隻與巡洋艦十四隻，大型驅逐艦一隻以損傷，沉驅逐艦一隻，哨戒艦四隻，與驅逐艦破戒七隻以損傷。

德潛水艦於布基港近海活躍
擊沉敵潛水艦一艘并沉毀敵船多隻
德空軍於突尼斯近海擊墜敵機二架

（柏林十五日國通電）德軍司令部十五日發表：

△法領戰線

一，對法領陸中之反樞軸軍之戰鬪，德潛水艦擊沉輸送船與里克加斯爾（一〇，一〇七噸）並六千噸級貨船一隻，並使輸送船一隻命中魚雷。

一，德空軍對布基港並附近之飛行場作有效的攻擊，於布基港近海，樞軸軍轟炸機對滿載軍需品之大型輸送船三隻以大損傷外，並轟沉潛水艦一隻。

一，德空軍戰鬪機於突尼斯近海擊墜敵機二架。

從國防上所看到的澳洲經濟力的弱點（續）

同時，吾人可知澳洲在一九三七—三八年度之對外貿易中，英本國所占之比率，為輸出額的五五%，輸入額的四一%，如此可知澳洲依存於英本國之程度為何如。同時澳洲經濟因依存於原始生產物之輸出者多，故受國際市場中原始生產物的價格變動的於外市況之影響者極為深刻，不得不謂為一大弱點。如此之產業構成，在國防經濟上，亦為重大的弱點。

然以產業別看來為何如呢？

澳洲人口職業別構成（一九三三年調查）

（有業者）	一〇〇%		三三二，一
農牧業	二一，三	工業	一六，七
水產業	〇，六	商業	八，三
鑛業	二，六	交通業、	九，三
原始產業合計	二四，五	公務自由業	[illegible]
		家事使用人	九，〇

有業人口對總人口之比重四〇，七%（依據東洋經濟年鑑）

依據上表看來，則原始產業，人口之比重為低。此在表面上看來，如屬矛盾，實則為大農法的農業與畜牧業，勞力需要極低。更如後述，工業部門中重工業之比重，特別是精密機械部門之比重極低，故此種工業人口之優勢，亦並不能說是國防經濟上的長處。

澳洲產業集中於技農業以少數人口而獲得極大之生產額，故使國民生活之水準極高。為獎勵工業而採用高率之保護關稅，又因國內物價之騰貴而提高了原始產業的價格，結果，此等受自然條件所易的原始生產物，因確保其在海外市場之競爭力，而須有種種之保護政策以造成惡循環，遺亦不得不說是澳洲經濟構成的大弱點。

主要資源與不足資源

澳洲農產及畜牧資源極為豐富，且有極大的輸出能力，已如上述。而以小麥及羊毛為輸出大宗。小麥之栽培與牧羊，本來適宜比較寡雨的地帶，故澳洲是最適宜的了。其中心地區，均為新南威爾士[illegible]。一九三八—三九年度小麥生產額為一億五千五百萬蒲式耳，二千二百萬鎊，占全農產額的百分之二十九。其輸出額，包括小麥粉在內為九千八百萬蒲式耳，一千三百萬鎊，占農產物輸出額的百分之四十九，超過全輸出額的一成，亦即輸出其生產額的百分之六十三，其生產額為世界第七位，然其輸出餘力僅次於阿根廷而為第二位，英本國占是年度輸出的百分之三十五，公在其他市場之今日，失歐亞[illegible]恐以本國為唯一的輸出市場了。羊毛占澳洲輸出品中的首位，一九三八年六月末之牧羊頭數為一億一千萬頭（八成為優良之美利奴種），一九三七—三八年度的羊毛生產額為八億六千萬磅，是年之輸出額為十億磅，均占世界第一位，於任何一點，特別是百分之四十八，百分之四十四，是輸向英本國的。（未完）

土倫法艦隊竭誠支援裴丹元帥

（維西十五日國通電）哈瓦斯報道：土倫軍港之法艦隊將星，於十四日在旗艦之艦上舉開緊急會議，結果決定竭誠支援裴丹元帥，同時司令長官保爾以特提誓電裴致丹元帥誓忠誠云。

法繼開緊急閣議

（里斯本十五日國通）德意兩國政府以休戰委員會之名義，要求將關由於樞軸軍進駐對於休戰協定性格並無任何變更之旨，通告法蘭西政府矣，然因尚有如山積之困難懸案如：

一，樞軸軍之進駐，與非占領地帶之法蘭西政府主權之法律的構成。

一，風傳已久且達到甚深程度之國內食糧問題。

所以法國政府十五日亦開緊急閣議，而與急遽由巴黎馳來之布里濃大使於老首相裴丹司會下，似業行鳩首之重要協議，法蘭西之情勢的努力，始終主張與樞軸國合作，然當此之際尚未決定以盟邦而參加樞軸戰爭之主張，據可靠之消息稱，拉法爾首相公然表明希望樞軸軍勝利且以會談之。

一，法蘭西政府維持一九三九年九月開戰當時之國境。

一，亞爾薩斯洛林之歸立。

一，法蘭西艦隊協助樞軸海軍。

三原則為基礎，對全閣僚要請下最後之決斷，而試觀去就極可注目之土倫軍港，法蘭西艦隊宣誓忠誠於裴丹元帥一項，即可知國內情勢次傾向與樞軸合作，而在野之政界主角，如弟亞及托遜兩氏，亦似要望當局善交云。

法鄉軍會長放送忠於裴丹元帥

（維西十五日國通）法蘭西在鄉軍人會長拉夏爾將軍，十五日利用無電廣播激勵法蘭西全國之在鄉軍人，要請一同盡忠於裴丹元帥，其要旨如次：當母國直面現在之危機之際，再無較國內的不一致，尚可畏者，在鄉軍人各位，切勿輕舉妄動，應絕對服從裴丹元帥之命令，裴丹元帥與拉法爾首相常取緊密之連絡，共命令即傳達於諸君云。

法軍大部隊抵要塞土倫

（里斯本十五日國通電）據維西廣播稱，十五日法軍大部隊到達土倫之要塞地帶矣。

法領北非利比亞戰況
於突尼斯及阿爾及爾水域展開激烈之海空戰

（里斯本十五日國通電）關法領北非及利比亞之戰況綜合十五日到達里斯本之情報如左：

法領北非樞軸軍出動海空軍之精銳，敢行於聯合軍之後方補給線之攪亂作戰，一方向突尼斯增後援軍而取邀擊聯合軍之體勢，又利比亞戰線羅梅爾將軍麾下之樞軸軍亦似乘機出一大反攻作戰，于是決定北非全體戰局之一大決戰之時期愈有切迫之勢，其諸般消息如左：

法領北非戰線

一，樞軸軍之空輸部隊仍續到達突尼斯，十五日開輸送空戰有力之意大利部隊，已到達突尼斯及比塞大兩軍港已進駐完了，于是樞軸軍向突尼斯而將此作為作戰基地進行邀擊準備中。

一，樞軸空軍及潛水艦之聯合軍補給線攻擊仍甚激烈，于突尼斯及阿爾及爾兩水域一帶，似展開猛烈之海空戰。

一，北非聯合國司令部發表占領波那，又報布基港亦有聯合軍之新增援部隊到達矣。

一，樞軸空軍十五日再襲布基及波那，對於飛行場及其軍事施設與以大損害。

利比亞戰線

一，目下戰鬥似于利比亞之港不納附近，羅梅爾將軍大有一舉反攻英軍負勢，一方羅梅爾將軍似指揮進駐突尼斯之樞軸軍之重任，于是預想于該將軍之指揮下之統一之北非樞軸軍將對聯合軍開始東西兩面之大反攻也。

德情報局發表戰況
於狄利猶克河地區猛炸敵戰車集團
捕虜二萬餘人並鹵獲大砲一千餘門

（柏林十五日電）因天氣之嚴寒，故於東部戰線各地之大規模戰鬥，已告停止，然史太林格勒以南諸地方，因天氣回復，又復展開激戰，德軍有節節大戰果之模樣，據十四日德情報局發表各地區之戰況如左：

一，諾爾維西斯克西方間德軍與同盟軍，奪取重要高地數處，赤軍陷於危地，依德軍有效援護，改善其攻擊陣形。

一，狄利猶克河上流地區，德空軍猛炸敵戰車集團，加以破壞，於該方面德軍捕虜二萬餘人，大砲一千餘門並鹵獲大批資材，予敵方莫大損害。

一，自阿斯特拉罕至窩瓦河西部高原地帶，亦被德軍以巧妙作戰，包圍東方強有力之赤軍集團，完全被掃蕩矣。

一，史太林格勒工場地區，赤軍殘存部隊，對掃蕩戰中之德軍部隊特別頑強之抵抗防禦，結果奪取家屋若干云。

阿政府禁止美刊物輸入

（布宜諾斯艾利斯十五日發電）阿根廷政府，近日發表，暫時禁止美國新聞雜誌等刊物輸入，按由美國寄阿之刊物，最近延時頗久，事實上，自八月以後美刊物即幾告斷絕云。

法政府緊急閣議 裴丹元帥司會遂行協議

（維西十五日國通電）十五日午後舉開緊急閣議，由首席裴丹元帥司會下，遂行重要協議，右閣議拉法爾首相令閣僚，並布利諾大使亦出席云。

滿洲紙卸賣統制組合員
合資會社 鈴木商店
哈爾濱市石頭道街一二七
代表電話番號二三一二五
支店 齊齊哈爾，佳木斯，牡丹江，海拉爾。

請到廣東伍伯年神相處
[illegible]

滋補強壯 解毒良藥 斷癮除根 決無痛苦
戒烟良藥 吉福德祿 廣徵代理藥店
[illegible]

哈爾濱道外正陽十四道街
老福春堂藥房
本堂出品四種靈藥全滿馳名
劉氏樂仙膏 崇貼婦女經血不調諸般病症
劉氏養血保坤丸 崇能調經養血行經腹痛
劉氏金丹 崇治咳嗽痰五癆七傷喘
劉氏金剛藥片 崇能扶陽固精夢遺滑精腰疼腿痛各等腎虛腎虧最效
外埠各省城鎮均有經售

首善醫院
各科專門
住院隨意
院址南崗龍江街北頭 電話：七六〇五

新城工程師事務所
辦理 土木建築設計製圖鑑定監督委託許可
時間 午前九時至午后四時 午后六時至八時
地址 道裡新城大街一四七號 中國（五道街）
電話五二二五九番

孔氏醫院
新聘醫師數名
分担各科治療
內科小兒科外科皮膚花柳科產婦科耳鼻咽喉科
電話六九七二
南崗吉林街五九號

牙醫 崔結力
備有愛克斯光，專門齒科各種病症
接診時間上午十時至下午一時午後四時半至六時星期三六日下午停診
哈爾濱道裡商務街十八號
貝從前牙醫多利即石滿舊址

醫士 董結力滿
專門內科小兒科
接診時間…午前十一時至十時午後四時至六二
道裏斜紋四堂街十一號九戶
聘有滿語譯 電話三二〇八

宴賓樓飯店
包辦酒席 隨意便酌
道裡石頭道街
電話二二七二 六二四九

·補血⇨強壯·
·保ポ利リ他タ民ミン·

增强體力
豫防傷風
一般人對於傷風咳嗽，往々不甚重視，殊不知傷風一症，正是百病之基礎，其甚者竟可轉成肺癆肺炎，而危及生命，是故時屆冬令，務必常服補血強壯劑保利他民，以增強體力，而豫防傷風，尤如易患傷風之人，更屬緊要。
（詳細說明書函索即寄）
保利他民是以牛乳蛋白質為原料，經過人工消化而成之阿米諾酸劑，服後即能造血肥肌，並可鼓勵全身細胞，使體內形成總動員之狀態，以防禦疾病。
（包裝）單味液劑 小瓶[illegible] 中瓶[illegible] 大瓶[illegible]
本劑除單味液劑以外，尚有粉劑錠劑及各種含藥液劑。
製造發賣 武田長兵衛商店 日本大阪市東區道修町
滿洲總發行 滿洲武田藥品株式會社 奉天市大和區春日町

糧穀出荷成績良好

足証農民認識時局頗深刻

出席省長會議之于省長在京談話

爲出席十六日舉開之全國省長會議之濱江省長于鏡濤（見圖）氏，於十五日午後二時乘亞細亞號列車來京，下榻於第一旅館，記者往訪，承省長頗呈欣歡色，談話如左：

本年度農產物上市，及出產量之成績，異常良好，農民更不顧一切，爲完成槍後國民之使命，鑒於天候之不良，助長農作物之生產，由此可見一般農民，對於時局認識頗爲深刻。此次政府實施綿製品特配，農民皆甚感激政府之優遇。尤其濱江省農民，民心公正，毫無自私，對暗行交易絕無，皆本道義觀念，爲本身，爲國家，努力實行增產農產物云。

農產物出荷蒐荷會

促進農民急速出荷完成報國使命

哈爾濱市公署鑑於本年度農產物出荷量成績非常良好，所以市當局對於一般農民之必需品，特別加以配給。對農民之配給量既然增多，同時希望暗交易少一天少一天。今後對於農產物之暗交易，無論買與賣，市當局決定加以嚴格處理。是以由哈爾濱市長招集各農民，或親到現場，對農民加以說明，期共明瞭，俾農民與市公署側連絡一起，像是一家，由本月十八日開始，至本月末止，集團出荷農產物報國協力增產蒐荷委員會，由市當局編成之督勵班爲應援，促進農產物早日出荷，完成交付任務。至於個人秘密交易，如不得市當局之通過，即認爲暗交易，當受市方懲罰云。

醬油統制組合主事金在華

利用職權行騙被檢舉

累累犯行已取調明白送檢察廳訊辦

有金在華者，年三十五歲，原籍朝鮮平安北道龍川郡八，向爲不逞之徒，於日本內地，會以偽冒某日人貴族爲其同宗，來哈後，又展其詐騙手腕，當將本市味噌醬油統制組合理事長等，以言語蒙騙，當即委以該組合主事之職。至斯不肖之金某，得此優越地位，施行騙詐行爲，當與現住顧鄉區華嚴街一號之丹山光勇（年二十三歲鮮人），現住道裡中央大街一百六十號合名會社，三滿商事業主八木京一（年三十一歲鮮人），及與滿人齋仁章（年四十五歲），張文閣（年三十七歲），平山時澤（年三十七歲鮮人），水島時敏（三十歲鮮人），丹山益璜（年五十三歲鮮人），牛福元（年五十歲滿人），劉克平（年三十六歲滿男）等，由金在華主使下，大施其欺騙詐財手段，受其害者不知凡幾。嗣被警察局經濟保安科經濟警察官搜索發覺，以該鮮人金在華屢行詐騙，即予檢舉，後據所供如左：

金在華自充哈爾濱市味噌醬油統制組合主事之職務，即利用其職權，欺瞞各同業，自康德八年十月四日，至康德九年三月三十日之期間，經該組合第三部第一組代表者，與道外十一道街江原醬園王錫三外四名，偽稱配予食鹽四百六十二袋；草包三百袋，先後分九回配給，但詳細配給日期無定，須先交現款兩千八百三十五元，第二次由該組合代表者，對八區中馬路聯泰醬業之馬某，仍用上述方法，發稱配予食鹽四百六十二袋，草包三百袋，以九回配給之，配給時日無確定但須先交現款二千三百九十二元五十錢。第三回由康德八年十一月十日至康德九年四月二十日期間，利用該組合第三組代表，向道外新源工廠王某外四各，偽稱配給食鹽四百二十袋及草包二百七十五袋，分九回配給之，配給時日不定，須交現款二千三百九十二元。第四回於康德九年三月三十一日期間中，利用該組合第四組代表，向道外北十一道街春原號之沈某外四名，偽稱配予食鹽三百九十二袋，草包二百五十袋，分九回配給詳細配給期不定，須先交現款二千三百九十七元五十錢。第五回於康德八年十月五日起，至康德九年三月二十八日止，在此期間，對哈爾濱顧鄉區福田醬油製造廠，偽稱配給砂糖三十六袋，同時向道裡『馬爾斯』辦事員王某偽稱，可代設法配給材料，但需用運動手續費，兩者計共騙得二千三百二十四圓三十七錢。第六回由康德八年十一月六日至康德九年二月二日止，在此期間，仍對前述施以第二回騙詐，偽稱配予食鹽二百二十袋，及砂糖等，並對「馬爾斯」事務員王某，騙得魘幣八百圓。第七回，於本年一月十一日至同年一月二十二日，再對前述之王某等，施行第三回騙詐，當得一千五百六十圓。先後所騙來之錢款，均消耗於料理屋等處，正於此花天酒池中，即被檢舉，身落法網。該案當經警察局經濟保安科，且以長時間之取調犯行完了後，已送交檢察廳，予以嚴重懲處中云。

市經濟委員會

昨開檢討會議

哈爾濱市公署當局，爲期經濟之圓滑堅實，特於昨日（十六日）午前十時，在市署三階會議室，招集哈爾濱市經濟委員，舉開經濟委員會。對於來年度實施之綜合配給通帳，加以詳細檢討。即從前一般市民之配給通帳，爲市公署與專賣署兩處發給者，由來年起，實施一本通帳，希望一般市民注意云。

昨於道外景陽街

發生交通慘禍

車輪軋碎頭顱即時死亡

有司機人竹內新（年三十一歲，爲日本愛知縣人），爲滿鐵哈爾濱自動車區之運轉手，於前日（十五日）午後五時四十分，駕駛一九七九號營業大汽車（內載乘客三十七名），由道外景陽街北頭出發，向平房站進行中。行抵景陽街東新機門前時，有一身元不明之滿人（帶有秋林株式會社六號背章），在車前方十米三十處，由路東向路西橫斷中，此時因該竹內新所操縱之乘客大汽車，速度太快，不能停駛關係，致將被害人碰出八米五十之遠（距該路西便道一米六十處），當被該車前輪將頭部完全軋碎，即時死亡。同車推進十二米三十，始行停止。於發生交通慘禍後，當由所管警察所及道外署司法系前往檢驗，除設法收殮該死者外，當對肇禍之司機，逮署依法予以嚴處中云。

鄰組防護訓練查閱（續）

單局長之查閱講評

昨向市民廣播放送原文

經研究的結果，共原因不外負有直接指導責任的隣組長，欠缺時局認識，對於訓練不努力無誠意，或因組員不理解這種訓練重要，以至退縮不前，才有那種不良的現象，各位都知道，隣組是民防空最末稍部的組織，這種鄰組訓練之良否，立即對於哈市防衛之成否，影響至大，還是不用詳細論述的事，不過各隣組長，應深切自覺其職責重大，必須率先垂範，去担當指導組員之訓練，同時組員亦應理解當組長之立場。一致協力一旦有事之際，發揚十二分之成果，而完成槍後國民之重責，這是要深切希望於市民各位的。

△關於現代戰之空襲

受到空襲著非常慘害之後，才知道防空準備不足，那已經是來不及的事了，所以在沒受到空襲之前，都要好好的準備起來，以期防空之完璧，這是堅明市民各位所應負的責任。我們要知道防空就是一種戰鬥行爲，在國境線有毅然不分晝夜，爲北方鎮護而邁進之皇軍及國軍將士之任務，同時在槍後有我等市民之防空訓練，這都不外準備防禦外敵的，那麼若是再把前線與槍後之關係明顯的來說一下，軍隊是前衛，國民就是後衛，還可以把他比作人的身體，軍隊是手足，國民就是內臟，內臟無論怎樣強健，手足若是很小的話。是不會打勝仗的，可是無論手足如何强大，而內臟若是柔弱的時候，也不會繼續長久。結局也是要失敗的，所以我們要想打勝仗，手足內臟都得强健。同時還得非比對方優秀是不成功的，所以我們槍後國民，對於國內戰之防空戰鬥，非得盡全力練成絕對能戰勝的實力不可，這種實力怎樣能養成呢也只有平素不斷的去實行訓練，是沒有其他辦法的，那麼隣組訓練有如何重要關係，想各位一定明白了。

△關於今後的訓練實施

這次的隣組訓練查閱，是第一期的訓練查閱，今後還要作第二期第三期逐次實行高度之訓練，同時也要到各隣組去查閱的，我們都知道無論怎樣簡單的事情，要想精通熟達，非得努力訓練增加回數不可，所以希望各隣組，今後還要繼續實行訓練，不要誤爲查閱過去了，就算完事，同時希望各隣組在訓練的時候，要發揚隣組團結精神，拿隣組就當作一個家族去看，以隣組長爲中心，力謀組員親睦，利害相關，生死與共的結成堅强之團結力才好，同時在有形的方面，應按各家庭的實情，關於人員金錢，物品等互相通融，幷進一步的去强化隣組的防空力，這實在是深切希望於市民各位的。（完）

濱江省 教育之躍進態勢（續）

濱江省教育部面，於本年度已顯示有上述之畫期躍進，同時省當局又發出巨額費用，努力實充學校之設施，一方學校教職員側，組成自治的錬成機關，而有濱江省教育報國團之設置。集結省下五千名之學校教職員，打成一片，於省當局呼應之下，展開教育報國運動。

昨年十二月八日，與美英開始戰端，有最敏速之進展，對此時局之重大性，痛感教職員等有重大責任，使國民精神動員，徹底理解時局，撲滅反國家的思想，建設高度國防國家之基底，是以有濱江省教育挺身隊之結成。嗣於本年三月八日，詔書奉戴日之佳日，於哈爾濱市公立南崗國民優級學校講堂，集結全省教職員之總力，向教育報國而邁進。乃有濱江省教育報國團結成式典之舉行，此種團體，可爲全滿之冠。其次於四月八日，各市縣旗支部，舉行結成式典，同時教育區分團，亦結成省內普遍教育報國團之旗幟。本團活動之部門，分爲總務，錬成。弘報．厚生．研究等五部，與省當局及教育會取緊密連絡，是以此種自治的機關，結成以來，僅半年有餘，展開諸種運動而收得相當之成績。例如從來受文教當局之指示，或强制的開催命令參加教育關係之各種研究會及講習會，今次全面一新報國團自身，以市縣旗或教育區爲單位，續續開催，並集結初中等學校長五十餘名，以一週間。連續於兵營起居，受軍事訓練。前者動員省內中堅青年，至勤勞奉仕現場工作時，利用星期六日或星期日編成慰問演藝班，至工作現場，實行慰問。此外教職員等，編輯「時局教育資料」，及「教育美談集」等，印成小冊，向各校頒布，等等活動事項，不勝枚舉。似此運動，十足表現濱江省教職員之教育精神，爲全滿教育界之一大活躍。是以在康德十年度，濱江省教育行政當局同學校教職員精神的連繫，益形取緊張，努力於常期戰下之準備，其成果頗堪期待云。（完）

心懷異念具呈離婚

法院調停勞燕分飛

一得自由再嫁一得錢財再娶

滿婦姜素貞，今年三十四歲，原籍雙城縣西南隅高家油坊人。自幼即遵父母之命，媒妁之言，而與現在鐵道局充當木匠之傅錫九者締結婚約，旋於民國十五年，正式舉行結婚典禮。不意夫妻結婚之後，感情日漸惡化。迄至今年，更呈冰炭不相容之勢，姜素貞乃於日前，具呈至地方法院調停庭，請求與本夫脫離夫妻關係。爲此，該庭於昨日，特正式開庭，加以諄諄之調停，經調停之審判官訊問姓名後，首由

姜素貞供述：於民國十五年，經傅麻資之介紹，在雙城縣廟黃旗，與現在南崗慈善街十九號居住之傅錫九正式結婚，迄今生有子女數人，雙方感情，不融洽，時被打罵，而加虐待。至康德八年八月，其夫竟又私娶女子劉鳳雲爲妻。劉女現年二十九歲，身已有孕，因家境不豐裕之故，於去年九月間，即遷入劉家同住。不料同住之後，更被本夫所虐待，打罵之事，無日無之，因實在不堪其虐待，於十月間，乃隻身返回娘家暫住。但娘家赤貧，兼且陰歷年臨邇，焉能在娘家久住，故於臘月二十九日，復返至夫家。不意

△**方邁步入屋**：即被毆打，不爲收留。至此於無可奈何之下，當即投奔在本市太平橋大安區北十五道街姜母之居處，殊料其夫仍時時追蹤而來，加以打罵。個人鑑於娘家，並非安身之處，夫家又不容收留，將來何所歸從，故擬至江邊，投身魚腹，以了殘生。但於行走之際，自念死不如生，於其自尋短見，不如與之離婚，自己再另尋出路，并請求給予贍養費五百圓云。

傅錫九供述：今年亦三十四歲，家中父母皆健在，並有子女數名，於其妻陳述之後，彼即加以堅決之反對，彼謂夫妻二人，於六歲之際，即遵父母之命，而締結婚約。七歲之年，素貞即到夫門，彼時兩小無猜，青梅竹馬，感情極爲融洽。迨結婚後，亦百般順從，概皆念在從幼之友誼，至今伊已變心。但我則海枯石爛，此心不變。當初伊病，代之請醫診治，後復吸食鴉片成癮，迄未見效，於前年伊因有病，當即請某道士爲之治病。

△**發生不當事**：不料該老道名爲治病，日久天長，竟與素貞二人發生不正關係，每每藉口請神治病，而同圓好夢，一日被彼撞破，將該老道打跑，永不許彼登門，因之夫妻感情即呈惡化。不料今年其妻因有煙癮之故，每日至附近之管烟所中吸食，殊料於噴煙吐霧之後，竟又與該煙所之看燈者張某發生不當之事，因弄得滿城風雨，實有敗於家風。但彼則只求夫妻不離異，一切皆順從之於上月某日，素貞與該看燈之不憤行爲，復爲翁丈所撞遇。故素貞於羞惱之下，乃請求離婚，以期與該看燈者結爲夫妻。總之，無論伊心變至何地，有任何不法行爲，皆甘忍受，決不同意離婚。

△**調停審判官**：多人諄諄之調停解說結果傅錫九則甘心不再戴綠頭巾，而與之離婚，素貞亦免去其受人財兩空之損失計，特由調停委員，諭令於十一月末日以前，素貞給予傅錫九二百五十元，今後一刀兩斷，各不相干各人之婚姻前途云。

蔡警佐等三人

轉道外署勤務

爲期適材適所，調整非常時局下之警察官人事陣容，依今次全警察局下人事異動之同時，茲有原警察局（特務科）蔡金發警佐，丁子明警尉，韓務本警長三名，奉命調轉道外署勤務。原道外署趙秋航警尉補，孫潤德警尉補，裘鶴雲警長三名，調轉警察局內勤務，昨已分別到任視事云。

林仙之大將

定明日來哈

詔勅精神振興會會長林仙之大將，同理事長西鄉豐彥少將，同研究部長森清人氏一行七名，奉天，新京各地，舉行巡迴講演會，今已竣事，預定於明日（十八日）午后十時五十八分，搭京濱線亞細亞號列車來哈，定於十九日，在南崗哈鐵厚生會館，舉開講演會云。

哈爾濱四十年回顧史（二十）

選於民國六年十月之舊報　禁止轉載

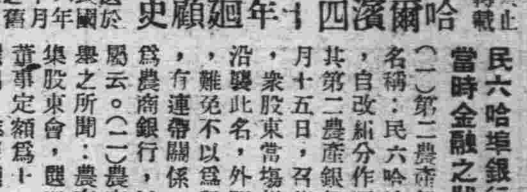

民六哈埠銀行界，及當時金融之狀況

（一）第二農產銀行，改定名稱：民六哈埠農產銀行，自改組分作兩行之後，其第二農產銀行，會於十月十五日，召集股東大會，衆股東當場提議，以免沿襲此名，外間不知底理，難免不以爲與第一農行有連帶關係，遂公決改爲農商銀行，以示不相關屬云。（二）農商銀行，選舉之所聞：農商銀行，召集股東會，選舉各職員，董事定額爲十一人，均經選出，惟經理一席，當時有主張由股東全體選舉者，有主張由董事中推選者，當時議論紛紜，莫衷一是，因此當場，未能選出云。（三）殖邊銀行改組說：哈埠殖邊銀行，向管轄吉黑兩省分號共十餘處，發出通函，民六十月間，北京總行，擬將該行，重新組織，使歸奉天該行管轄云。（四）民六銀行漸次放款：民六以來，哈埠金融，非常緊迫，哈埠各銀行，幾均停止放款，迨至民六十月十五日之後，市面少爲鬆活，漸漸出放款項，惟於大宗借款，則仍多半謝絕云。（五）小票限期收回：本埠各商舖，前因輔幣缺乏，曾經自出小票，以代輔幣，以資便利，嗣由商會發行小票，對於各商家之小票，應一律收回，雖經商會，分別通知出票之各商家，並由警廳派員前往各家監察。催其迅速收齊，但各商家，多未能遵照辦理，民六十月十七日濱江縣公署，及警察廳，同出佈告，凡各商號私出之小票，限於一星期內一律收回不得再有稽延云。（六）民六十月魯布行市：哈埠魯布，迨至民六十月十五日，自秋節之後，幾無行市買賣，雙方均極躊躇欲試，急待開行，誠因營口市面之上，魯布缺乏，極待由哈轉去，如果哈埠，對於魯布一項，一但開行，必能少見提步云。（七）匯水之漲落無定：民六哈埠十月間，對於匯往上海之匯水，每現銀百兩，已漲至一千一百魯布，迨至十月十七日，忽又落至九百魯布，談者皆云，如此漲落無定，則於哈埠金融，誠大不利。且當民六之時，哈埠商事買賣之標準，價格之高低，均以上海金額，作爲依據，今於匯水，忽增忽低，以致哈商方面，亦隨之失其平時商事交易之恆情，而於盈虧方面，亦即失其標準，商家之痛苦，不言可知矣。

民六濱江之修志局

濱江縣自設治以來，已經歷有年所，關於地面之發展，誠有一日千里之勢，迨至民六十月間，其東四家子一帶，已經發展至太平橋，但對於濱江縣志，尙未著有成書。（以上新聞選於民國六年十月十六日）

露語三重放送

下月八日開始施行

哈爾濱市內之無線電放送事業，與日俱進，呈有聽戶踴躍增多之勢。計本市內日系之聽戶，統計爲一萬二千人，滿人之無線電聽取者，爲二萬四千人，露人無線電聽取者八千人。以人口比率來比較，露人之聽戶，乃爲最多數者。但關於露語之放送，從來皆藉日系第一放送休息之機會而放送，露系放送故其放送之時間與機會，爲最少，致一般露人會頻頻請求當局加以改良，以期達到增加露人之學識及福祉之目的。同時放送局，亦爲求完成其使命，及喚起一般露人，對於時局之更進一層之認識，前者乃着手籌備第三放送，以專事放送露語。茲者關於第三放送之事宜，業已就緒，並定於來月八日，大東亞聖戰之紀念日，實施初次之放送云。

貪財慕色騙娶少女

眞相判明麗珍瘋顛

乃母愛女控婿請交付人身

張張氏，今年五十八歲，原籍奉天人。餘伊有女名麗珍，曾受有中等教育，姿色頗佳。彼時有一商人名毛子陵者，原籍山東掖縣人，今年四十七歲，現在本市道外西傅家區太古街十九號居住，於民國十七年時，該毛某在奉天與麗珍結識。毛某一見，驚爲天人，並知其家中頗爲富有，當即詭言自幼離家並無妻室，乃於十八年四月，應其婚約，而正式結爲夫妻。婚後，感情尙佳。

△**返回原籍**：於民國十九年，毛某攜之同返山東原籍，始發現毛某家中業有髮妻，個人以曾受有相當教育，豈甘爲人作妾。氣惱之下，曾大起衝突。因受刺激太深，致成瘋疾。夫妻二人，當即返奉，對於其夫如此之鬼蜮欺詐手段，陷害其一生幸福，殊爲銜恨，終日哭鬧不休。病勢日加，已成瘋人。乃擬提起重婚告訴，奈其婿甜言蜜語，加以勸勉，謂決不能錯待，還是治病要緊，致未能成訴。

△**監護乃女**：張氏乃親自任之監護，將養三年，方告痊愈，至今年已生有女四人。不料其婿於康德二年，不念麗珍瘋疾才愈竟生厭惡之念，擬奪取其女特有財產，時時發生爭端，至該年秋季，其女之瘋疾復發，其婿不但不加憐恤，竟加以虐待，且擬置於死地。張氏於情急之下，即在奉天檢察廳提起重婚及虐待之告訴。婿見不利，乃將麗珍送至本埠王兆屯精神病院治療。四首垢面，不堪言狀。爲父母者，誰能不痛愛子女，故請求其夫同意，擬將其女接至奉天醫治。

△**不允接回**：殊料其婿不但不允許，反與之反目。張氏於無奈之下，即在奉大法院，與其婿提起撤銷姻婚之告訴，雙方纏訴二年，亦未能解決，後經其婿煩人從中調楚，而告和解。立有字據，證人從中作證，由張氏負看護調養之責，由其婿負担醫藥費及生活費，迄無異議。至今其女瘋病已有起色，不料於今年八月二十九日及九月三日，張氏在奉天連接其婿兩信，謂哈埠有世傳專治精神病之老醫生，包治包好，張氏以不明底蘊，當即將麗珍送來哈市。

△**控於法院**：不料並不見好，張氏願携之返奉，其婿則堅不放行，謂麗珍係其妻室，他有處治權。亦有麗珍名下之產業權，所擬收回，張氏方如夢覺醒，知其婿有意謀產，因個人遠自奉天來哈，暫住於北三道街福昌旅社於情急之下，當急至道外警察署提起告訴，經該署調解，亦無眉目，故該氏乃經人之指引，依據上記情由，具呈於地方法院調停庭，請求交付人身，俾資負責看護，以全人命。但該案經兩度開庭調解，其婿毛某，迄未到庭，將來如何解決，尙難逆料。

小偷持刀傷人

捕獲送署懲辦

有張仁惠（年二十六歲，山東肥城縣人，現住道外太平橋頭道街十號），與宋國賓（年二十四歲，現住道外太古十道街，爲順興鐵爐鐵工），二人於十五日午前八時二十分許，在道外大水晶街同記工場製造廠門前，見有一人手持皮襖二件，正向人販賣中，被張宋二人識破，知該皮襖必係盜竊而來之物，當前以言相探，並言不放其行。致觸該犯之怒，當由兜內掏出小刀猛對宋國賓之頭部左方及右手腕刺去，宋當被傷，鮮血淋漓，以後終由張宋二人將該持刀傷人之兇犯，送往所管警察所，並交道外署司法系偵訊，據供名孟廣德（年二十六歲，河北青縣人，現住道外天泰旅館，並無職業，所賣之皮襖，確爲盜竊而來。是以於違犯盜竊罪中，復而動刀傷人罪，一併被捕嚴予懲處中云。

召集宗教代表

開催協議會

討論聖戰宣傳事項

爲研討十二月八日大東亞戰爭第一週年紀念慶祝行事，擴爲宣傳，藉由本市各宗教團體，與對各教徒講演計，特定本日（十七日）午後二時，於協和會市本部參事室內，由協和會市本部召集之下，將由市內佛教，道教，基督教等各團體代表者參加下，舉開協議會云。

放送節目

康德九年十一月十七日星期二

7.00（東京）報時

（新）國歌，新聞，建國體操

7.30（連）初等日本語講座

8.00（新）建國體操

（新）清晨音樂「唱片」吹奏樂：一，十字軍進行曲。二，拉克斯吉進軍曲。三，西班牙狂思曲。

10.10（奉哈）經濟通訊

正午（新）報時

繼續（新）清唱：一，罵殿。二，六月雪。

0.30（新）新聞，唱片

1.00（奉哈）經濟通訊

4.00（新）新聞，告知

4.30（奉哈）經濟通訊

5.30（哈）唱片「國樂」一，夜半馬蹄。二，小桃紅。三，高山流水。四，山國情侶。五，梅花三弄。六，夜深沉。七，春江花月夜。

6.00（連）兒童時間 偉人軼事：上田政治

6.25（新）兒童新聞

6.30（新）中等日本語講座

7.00（新）報時

（新）新聞，今日回顧，告知

7.10（哈）地方新聞，告知，夜間節目預告

7.25（哈）青年時間：學力與實力唱片

7.30（新）舊劇：女起解

8.20（新）新聞，新聞解說

9.00（活）劇：旅人

9.30（新）評詞 五女七貞（二〇四）

10.00（新）報時

（新）新聞

繼續（哈）新聞，告知，明日節目預告

10.30（奉）管絃樂 一，序曲「水仙」。二，羅雷萊。三，圓舞曲「維耶納的生活」。四，間奏曲「黃昏」。

華樂舞台

◈富連成科班◈

全體合作露演佳劇

●特請編劇家編演本劇●

十一月十七日早演：張富□ 探母四郎；李生富 浮山；王富岩 田富振 朱富崑 洗

晚演：機關佈景【全體露演】接演三本 奧妙不同 ○怪俠歐陽德○

中央大舞台

全體六十餘人登台獻技

雯 唐 張 周 / 蘜戓 韻笙 雲溪 稚威

十一月十七日早演：斬…；花木蘭；千里走單騎；……二本 怪俠鋤奸計

建築公司

已在滿洲工程師協會登錄

事務所哈爾濱道裡中國九道街四二號　電話二二七〇號

辦理房產及工廠各設計繪圖担保能得官署核准備有俄國工程師專辦建築房舍之各承攬事宜

患肺結核病者只此一線生機

新發明專治肺結核精藥　烈佐烈克興

▲東京商標局化驗有效特許證書第二一九七一二號

本藥係俄醫所發明，經劉主治肺結核劇烈咳嗽吐血痰喘等肺病論其功效敢云空前絕後舉世無雙每瓶能殺結核菌百分之三十保生命者即得救請速試服如果腿腳不腫負責保信

函索滿文說明書請附郵票二角日俄英文說明書郵票五角

滿洲國特約專賣處　哈爾濱市新陽區安民街九十一號一戸　王景炎謹啓

前在大河原產院執業多年之

（產）（婆）秦玉卿

現住道裡外國三道街六十號院內二戸　電話五八七五番

普生產科醫院遷移

道外南三道街路東房屋寬闊室內潔淨產婦住院看護料理一切十分完備因未週知特此廣告

院長　苑佩蘭　趙雪樵　敬啓

（弘）（善）（醫）（院）

哈爾濱道外正陽北五道街路東

內科，外科，皮膚花柳科專門醫師診療，

備設病室　隨意住院

借用電話六九八四番

道外南頭道街八六

眼科　外科　大仁診療所

奉天小河沿盛京醫科大學　醫學士　郝良弼

百發百中・永久根治・斷然好評

京城　都藥房　淋菓

北滿藥社

全滿各大藥房均有代售

壽康齒科醫院

院長周崇智

▲診療科目　齒槽膿漏科　口腔科．保存科　義齒科．矯正科

時間　午前九時至午後六時止　星期日限午前

地址　道外正陽七道街口

雲門花柳病科

松天醫院

道外中十一道街

請患十年以上赤白帶淋病服藥僅二三日全愈內告世界獨特的秘藥

濱大醫院

道裡中國五道街四□　電話七三二三

病房單間或公共□□設備俱全收費低廉氣診治均有專門醫生自設化驗室化驗血液其他一切並有各便治療室照像愛克斯光照像

大東亞共榮圈

戰時國民常識問答

慰問袋可否自製？

問：關於軍警慰問袋，前此多次，多由商店製妥而備人購用，以之獻作慰問軍警，可是這種東西，可否自製，可否隨時自獻，獻時納交何處，裝時內容宜裝何物。

（東寧縣谷桂林）

答：慰問袋一物，乃是國民對第一線軍警良心上的表示，不過我國人，對此事，在風習上似尚不慣，不很注重，還是不盡當的，因此，前此多次，皆由民間團體自體指導，預先使商家裝妥，以備購獻，這樣子一則便利，二則價廉，三則內容更可一致，以免裝入不合理，不適用物品，四則每袋品量亦可均衡。

至於隨時自裝自獻，在原理上固然可交軍警機關，民間自治團體代轉，但是因爲當局按到必需分配手續，所以數量過少了，便不值分配，所以如果數目大多，還是民間一致爲善。

至於自製固可，但須依左開條件：

袋皮用毛巾縫起，內容以不易損壞，腐敗，適用品爲原則。

慰問文（信），手巾，汗巾，牙粉，牙刷，膜子，照片，鉛筆，小帳，餅干，仁丹，烟捲，書籍雜誌（便於裝入者）

明治神宮 國民練成大會紀行（續）

王玉忱

午後二時半，我們冒着如霧一般的雨，由會館出發，走向熱鬧繁華街道銀座了，現在讓我把在東京所見到的寫在下面：

東京市，東京市的第一個特點，可以說是交通電車網，人們僅僅以七分錢就可走遍了全市，除此以外，還有公共汽車，營業小型汽車，還是走在地面上的，此外行在屋上的有高架鐵道（省線），通在地下的地下鐵，高架鐵道是環繞四周的，地下鐵是縱橫市內的，地下鐵的車站，多半修在大百貨商店的地下層的，所以遊人們在百貨店裏買完物品，即時由這一家就可以穿過地道，走到很遠的那一家裏去，不但這樣，並且所有的車都很多而且也很快，差不多一分多鐘，就有一串列車在眼前通過，像什麼交通難，因爲等車而費去了所要地時間，在東京是找不到的，至於短途的馬車，人力車，三輪車等，到東京後一輛也沒有遇到，第二是街道的完整，東京市的馬路，雖然不像我們新興都市新京大同大街的寬闊明亮，所有的街道無論大街小巷，除了一律是柏油馬路外再有不可抹殺的特點就是潔淨，絲毫塵土沒有，在街上絕對看不見糞末子和破紙亂飛，可是再有一點，不能不使人驚異的，就是這種清潔，並不像我們所想像的那樣，也同我們國內的各都市一樣，清道夫和拾亂紙的勞動者，提箒攜畚曲背躬腰的充滿了街頭，在這兒絕對看不到，有一個打掃街道，我想這決對是市民訓練有方，而不是一朝一夕的習慣了，第三是建築物的齊整，東京市內的高樓大廈，可以說是司空見慣到處皆是，至於樓房的怎樣高，形態的怎樣美，這兒不用說讓我形容，就是讓我一個一個看，都看不過，況且記者對於審美學還沒有研究過，所以東京市美麗樓房的描寫，暫且從略，可是不能讓我忽略的，的確是那些住宅民戶和小商店了，房屋的建築，可以說是有計畫的，有規律的，決不是個人任意隨便從事的，還些住宅除了清潔明淨之外，不能不使我們欽佩的，就是高低適度極自然的美點了，簡直了當的說，東京市每一處每一個角落裏，都可以值我們效仿，第四是東京市的人，在我的眼睛裏並沒有很大的區分，貴族和平民，富商和窮漢子，穿的衣服方面，除了大多數的國民服外，男人就是和服，女人就是洋裝式大衣了，這些衣服並不美麗豪華的，而是齊整清潔的特點，在每個人的身上都十分的表現着，街上的人到處都很多，但是看每個人面上的表情，並不是沒有事而作消遣的，緊張，趨的態度，都像爲了某種要務而上街的，走在街上的人，都很知道禮貌，尤其對於交通上的道德差不多連每個小孩都知道注意的保守着，所以在東京市到用不着什麼交通警察看着，每個人在上下車或在這裏就可以看出謙恭和靄的有條不紊的情況。（未完）

社會長篇 松浦新潮 798

秋鴻著 禁轉載

作爲權此下台，聊以轉圜的辦法。却不曾想，他老先生，於聽到了，這一樁俏。以後不但說，辜負了，一般同人們的，古道熱腸，熱個好心。不顧而去！而且又一聲不響的，翻身而去還且走開。於返還到同人宿舍以後。撤取行李，喚來馬車。胡亂的，拋置在上邊。催促車夫，馬蹄得得，辭差不幹了！

所以當我，允准了全體同人的要求。大家找他，趕快到秘書處來，行禮了事。作爲大家圓場的時節，却落得空空如也，人影不見！無論他們怎樣去尋找他，也算是蹤跡杳然，莫由探詢了！您想一想 像這一類人的舉動行爲。古怪不古怪，邪僻不邪僻呢？……」

他正談到這時。總辦一聽，不禁皺了皺眉毛。接連說道：「唔呀，這個人的皮氣，可眞是很大啊！怎麼，您還沒有辭他，他倒先辭起您，搬出宿舍去了？…………可算是，奇怪，奇怪啊！」

總辦，這樣隨隨便便的，講說了幾句。主任站在身旁，說着方了，又歎了一氣。二個人，便打定了主義，招請原荐舉人，來到局裏，當面說明了，旭村的種種情形，並現在礙於事實，無奈還就的等等緣由。囑咐荐主，馬上回到家裏，寫好一封回信。打發人送到李公館，旭村的表兄家中。把他爽爽利利的，給婉言謝絕，斥革出去。一絲一毫，也沒有什麼，再度回局，照常供職的希望了。以上的，這一些情形，大概您是不能够知曉的。試想：事情已經到了這一樣地步。還能够怎樣的，去設法斡旋，力圖補救呢？」

常秘書談到這裏。伍志符聽了一聽。認爲本來是，極平常的一件小事情。却不會想，曲曲折折反反復復的。意能够弄出來。這許許多多的，一些花樣。這一看，旭村的事情，也眞够得上是，特運不濟，命途多舛了！以後的事情，還有什麼方法，去力圖補救，盡力斡旋呢？」

他想到了，以上的這一番情事以後。不自禁的，却長長的慨歎了一聲。然後又默然不語的，呆呆的坐在那裏，不復言語。

子眉看到了，以上的，這一番情形。不禁暗自笑了一笑。隨口說道：「熱腸古道，良友情深。志符老弟，您對於旭村，眞可說是，默契於是，精神結合了！令人實在是，衷懷銘感，不勝欽佩之至！

他談過了，這幾句話以後。老伍接連說道：「這倒算做什麼呢？

關於日本 甦生要道與滿華問題解決（續）

（吉井青春著）

（救時箴言）

再加上前邊說的，無知識的日本人，越發醞讓民衆的反感，連那些對日本抱感謝觀念的當政者和一般民衆，也漸漸的恐怕，將好感變爲反感，這是日本人要大家警戒的，今後再不可錯了辦法，以致招意外的結果，我們對一個任何事，都不加細察，試閱下而所起的談話，可以非常明白了，那就是要問道日本人通達滿洲的情形啊，還是滿洲國人，通達滿洲的情形啊，我們自然的要回答是滿洲國人通達滿洲的情形，誰都知日本人不顧一切，脫出了聯盟，而努力援助於滿洲國之建設，以共存共榮的精神，去進行一切，可是很可惜的，因爲不通達滿洲國之情形，他所獻的策劃，往往有不合乎滿洲國的民情，而滿洲國的大官裡頭，對這個也不表示甚麼反對的意見，所以滿洲國的日本官吏，就信爲是的，有實行之可能性的，結果却是背馳民情，而激出反感，這個罪，是在日本人啊，是在滿洲國大官呀，日本既努力，肯不顧一切，脫出聯盟而實行精神的援助滿洲國，假日本人對於滿洲國，有不好的多少都可以指責，那並沒有甚麼可說的，這麼樣看，其罪不在日本官吏，不是應歸罪於滿洲的大官麼，在甚麼事上，都還是那樣的隱諱心，彼此理解，自能翺出提携之日在來，日本人多以外面觀察中國人，看中國之軍閥的橫征暴斂，我想對付中國人，拿着金錢和勢力，無論怎麼都可以辦到的，這一類的人，完全是表面看法，不能說是全面，中國的國民，對於軍閥的橫征暴斂，從表面上看，雖是忍從，他的裡面，也有理解這個是因爲沒有法子，因爲有這個樣的理解，雖是心內不平，也只忍耐了，這就像別國的人看日本的政治狀態，雖是有非常腐敗的政治家們，爲了任所欲爲的政治，而日本也都能忍受着，也許是看日本人，因爲這個。無論怎麼樣都可以的國民，那知日本國民，也是理解這個是沒有法子的，同樣的雖抱有不平的心，也是忍耐着從他們，而對他國人，也沒有甚麼理解的，只拿着勢力去壓迫，是可忍受的壓，只要是個人，對於這個雖忍不平的事，總要在一個時候爆發的，試看中國近代歷史因有壓迫之惡政治，所以生出一個國民性，那是自已表示意見之時，若反對爲政者即則自己性命發生危險，所以自已之思想，均不顧自已發表，而迎合爲政者之巧言詞令，是即中國之國民性，而即墮落之結果也，然人生在世對於惡政，當然懷有一種不平之心，故互相信賴之人，常常討論此種心理，漸次而變成輿論，於是不然蹈輿論勃發，請看近代革命之所以循環不已者，其歸結即在乎是，故甲政權實行惡政時，其始一般民衆自然服從，漸次對於甲政權之壓迫惡政，（未完）

美國甘爲戰爭禍首 破棄中立法侵略法領

◇旭初◇

大東亞戰下去今一年前，如今依舊不法侵入法國暴露其貪而不倦之帝國主義之美國破棄中立法而傲然由正面昇露其參戰意圖矣，將爲和平世界的運命之今日同時亦爲「世界之敵」的美「惡魔」自稱其「美國」悲劇」由羅斯福奏着戰爭挑撥狂騷曲，而同歷史的沒落開幕「轉落之初日」矣。

即由於前十月二十四日諾克斯海軍長官巧弄對日挑戰的暴言，當時雖爭行最大之危機，但由日本誠意努力和平解決，而悵幸免決裂之日美交涉，其事態雖美側有利展開中，但對於同二十七日新大綁統之繼續挑撥放送側上一月六日中間選舉，敵側暴，更於前大戰記念日之十一月十一日以「不辭戰爭」之歷史的演說而煽動可哀之美國民衆，他之逆上，遂愈驀進於遠戰街道矣，對此更向戰爭挑撥注油者邱吉爾者是也，即彼於十一月十日激語「於日美開始戰爭時，一小時以內英國防直接實行對日宣戰」，而將美國朝野無責任亦加以刺戟。

如斯混亂之美國，遂强引剝奪假面之門羅主義，而於十一月十二日將中立法全面的破棄，於事實上乃斷行矣，將中立法修正成立之結果，遂致全文抹消案，意條項狀態。（未完）

社會小說 殘月西風 三八七

馮婦

等着一覺醒來，看見燕蓀已經回到屋子里睡了，桌子上的鐘，已經到了上午兩點多鐘，好在是夏天，凡平拿進來一個毯子蓋在身上，也沒有到床上去，仍就在那個長沙發上睡去了。

凡平這種不適又向誰去訴說？也就只可以自已知道就是了，又過了兩天的工夫，燕蓀纔告訴凡平說：

「因爲夏天你住着的那間屋子凉快，所以現在把他當作客廳，你願意在另外的那間住？這間也可以，那間也可以。」

凡平對於燕蓀眞是願意和她越遠越好，所以立刻回答着說：

「因爲子氣熱，我看我們還是住在兩個屋子里好，你說是不是？」

燕蓀對於凡平這個主張，當然也不便有什麼反對，自這天起凡平就蟄在外邊的那間屋子里去了，一天一天地過着，天氣一天比一天熱了起來，松花江漸漸地又成哈爾濱一時的寵兒，燕蓀雖然快臨到產期了，可是她那種喜動的情緒，并沒有因之稍減，還是常常地同着一些個朋友去到江北去野餐去 雖然據燕蓀說她曾經在游泳，但是在碼頭那兒上下也是不大相宜的，凡平雖然見到這兒，可是却不能去跟她說，如果不跟她說，也許感情還能維持下去，如果一跟她說，所又要我許多的麻煩，所以也就只可以隱忍不發就是了，等到了九月左右，太陽島那兒已經過時了，燕蓀聽着醫生告訴她說：

「分娩的期間是特別的近了，應當好好兒檢點着才好，不然很是危險的。」

燕蓀這才算好好地假在家里不再到那兒去了，過了又有一個月的光景，覺着陣痛是一次一次的劇痛起來，凡平由於常識方面，知道這是快了臨產的時候兒到了，所以立刻告訴胡媽去把嬰太太請了來，由她們母女商量的結果，以還是去到醫院去分娩安全，凡平當然是不便加以可否，到了醫院不過三天，總算是很平安生產下來了，母子平安無恙，還個信兒讓凡平的岳父岳母和燕蓀的父母知道了都很喜歡，惟獨凡平不但是不怎麼喜歡，反倒多了一樁心事，想着自已現在已經有了兒子了，他却在那樣一個母親，將來孩子的前途，眞是那兒還能談得到有好的教育呢？

等到過了滿月，燕蓀纔由醫院里回來，因爲有了孩子，當然是比從有孩子吃累的多，燕蓀那兒能耐那種勞苦，所以就雇了一個奶媽子哺着小孩兒。

醫林介紹

衛生醫院
門診各科 煖汽病室住院隨意
哈爾濱市道外中六道街五〇號 借電話八五八〇

醫士林德爾
道裏十四道街五十三號 郵局隔壁電話四八八四
專門產科及婦科各症
接診時間……自八時半至十時 午後四時至六時

醫士壽爾泰昕
石頭道街九十五號二層樓 電話三一三五
內外科及婦科
接診時間 上午九時至十時半

文醫士 石克夫 司喀牙
地址十四道街二十三號 郵局隔壁電話七一九二
專門婦科產科內科
診療時間 午九時至十二時 午後三時至五時
大安街五十五號德國醫院

明明眼科醫院
哈爾濱道裏中國頭道街 電話七五一零
醫學博士石增榮
接診時間：午前十時至一時 午後五時至七時
住院有各等病室 疾病閒養頂好是郵差者

花柳病科
燕醫生醫社
地址：道外北七道街 自動電話九一三七

皮膚科 花柳科 小外科
凡吾醫院
道裡中國頭道街二十一號
上午自十時至十二時 下午自三時至六時
星期日限上午
院長 醫學士
電話四二四一號

痔漏專科
午前十一時開診 午後六時止 患者請臨爲街
院址：哈爾濱道外正陽街路南門牌十九號 院內二十二號

專門耳鼻喉科
醫士連永垂爾
道裡外國四道街二十五號 第四松浦洋行迤西
每日午前九時至十一時 午後四時至六時
電話七八一一九
星期日停診

治鑲牙之處
道裡十四道街三十九號 郵局毗隣三樓三號
俄牙醫師皮里坡七京
鑲牙吉諾福金通滿語

醫士士特爾恩
專門喉科
聘有滿人譯翻
診療時間……午前十四時至六時半

醫士羅森大理
專門小兒科 內科 有滿人翻譯
道裡外國四道街三十五號
門診時間 上午十時至十二時 下午四時至六時
電話一九五七號

醫士陸濱鏤
專治內科及神經，胃腸各症
時間每日早九時至十一時 午後四時至六時 晚六時至十時
地址道裡商務街十二號 頭道街五號 德國醫院

醫士周闊五斯及
專門外科，內科，皮膚，花柳科
道裡外國六道街八號 三層樓
接診時間：午前十時至十二時 午後四時至六時
電話三八八一

共益醫院
哈爾濱道裡中國十四道街路南
專門內外科皮膚花柳科
診療時間：午前十時至十二時 午後二時至六時
院長 張益堂

亞陸哥斯及愛魯蔓
專家外科及婦人病
接診時間 午前九時至一時
道裡外國三道街七號 中央大街角院內

專門小兒科
醫士卜哈羅夫
診療時間每日午前十二時至一時
聘有滿人翻譯
道裡中國十一道街西頭路四號

東亮齒科醫院
新築落成設備完全
新式病棟 隨意住院
創立拔牙補牙鑲牙
口腔外科 時間有限
治療各科
新地址 景陽街六號八一樓三上

專門耳鼻咽喉科
醫士李沃夫
診療時間每日午前十時至十二時 午後四時至六時
聘有翻譯
道裡中國十一道街西頭 四號 電話三四三七路

醫士郭力德哈米爾
治內科，心臟，腎病及癥瘡，正血管，腸胃各症，用歐洲最新方法治療
聘有滿洲翻譯
道裏外國五道街二十號
接診時間 午十一時半至一時 午後四時至六時

保康醫院
道外景陽街六號（致美樓對過）
專門 皮膚花柳科 外 泌尿生殖器科
本院長已辭却哈鐵醫院皮泌科之職務
南滿醫學士 王光緯
滿鐵共濟會指定、

增平內科醫院
滿鐵共濟會指定醫院
院長南滿醫學士 馬英泰
時間 午前十時至午後一時 午後四時至七時
地址：道裡買賣街二七
注意：滿鐵社員者來院就診者均按滿鐵醫院規程同樣辦理

東尚齒科醫院
院長日本大學齒科醫學士 黃東尚
鑲牙 治牙 口腔外科
應診 上午十時至下午一時 下午三時至六時 星期日停診
道裏外國八道街拐角二號

齒科醫士 劉鳳書
道裏斜紋街門牌七十五號 中央大街南拐角
時間：上午十時至一時 下午四時至六時 星期日休診
電話九六五五號

外治 內病 消積靈
不用針灸服藥刀割之苦 腹中積塊癥瘕自消除
此藥在京津哈行銷數十年純用攻破之法凡男婦老幼氣塊食塊血塊寒塊癥瘕積聚以及婦女滿腹硬如鐵石面黃肌瘦疼痛經閉多月不通乾血癆症小兒大肚食痞入病所由硬而軟由軟而化爲沾液自大小便而下孔直受痛苦不誤作事指日保愈病化急速取下孕婦莫不使用切要切要
△定價 大劑國幣十元，中劑國幣七元五角，小劑國幣五元 外埠函購郵費二角並說明詳備案
哈爾濱獨家經售處道外桃花巷中間樓上 閻氏藥房

調劑之正確迅速
各國有名藥品
及化粧品販賣
石頭道街一〇九號
中央大藥房

若素教育掛圖
群策群力
敝社向教育界所貢獻的教育掛圖的兌換券，都落在服用若素諸君的手裡，請諸君本着群策群力愛助教育之誠，將掛圖兌換券送給諸君所愛惜的學校吧！
教育達成
學校收集許多兌換券之後寄上該校的標記，然後寄至敝社，即奉上所指定兌換的教育掛圖，學校有此完備的掛圖，非僅使師長的教材益爲豐富，且能促進兒童向學的趣味，於我國今後教育的達成，極爲有補

掛圖郵費
郵費由兌換者擔負，兌換時須將郵費裝入信封一
一張二分 二張……
奉天市信濃町十七號
若素製藥株式會社

希珍外科醫院
診療科目：外科，皮膚，花柳科，電話：八五五九
備有：愛克斯光太陽燈各種病室住院隨意
院長南滿醫學士 鄭寶琛·希珍
時間：午前十時至午後一時 午後三時至六時 星期日午前照常診療
院址：哈爾濱道裡水道街七九號（公園南門外路西）電車公園前下車

專門產科 婦人科
△主治者診察產前產後不限時間
濟坤產婦科醫院
院長南滿醫學士 楊振國
院址道裏中國頭道街 電話四九九五

醫師牙信斯基
▲備有：德國最新式超短波電療機器及愛克司光機等
☺專門 皮膚科 內科 花柳科
▲診時：午前十一時至一時 午後六時至八時
哈爾濱道裡外國七道街一三號（電話七三七五番）

齒科
醫師 李蔭成
哈爾濱道裡外國七道街五號樓上四戶
▲接診時間 午前十時至一時 午後三時至六時 星期日休診
電話九六四〇番
德國最新式愛克司光機
新添電氣治療機治療各種牙症照像診斷

郁文打字養成所
市署立案
△女子職業的捷徑!!
深造的良機!!
日滿文打字班招生
特點：一、教授親切得法 二、免給實習時間 三、畢業介紹職業
宿膳均便 簡章函索即寄
地址：哈爾濱道裏斜紋街口八十四號

哈爾濱正廉醫院
院址 總院道外許公路八八號 分院道裡新城大街一〇號
△各科診療 住院隨意
爲一般公務人員各種時間之便利起見於道裡分院每日午後四時至七時開始各科診療均有專門醫師擔任

哈爾濱馬迭爾旅館
道裡中央大街一三號 電話掛號哈爾濱馬迭爾
點 房間一日之內有洋式……
每房間都帶浴室……
飯店 咖啡……
備有早餐午餐晚餐價格低廉……

婦嬰醫院
哈爾濱道裏斜紋三堂街五號十八戶
（備有產室）電話七六七九號
專門 內科 小兒科 產婦科
南滿醫學士 女醫 李錫玉

道外中七道街 哈爾濱簿記傳習所
本所創設九年續招第九十一期男女新生，十二月一日開課
自九年度起始新添特殊 函授班
▲並以八年之經驗故，學員與面學相同，隨時附郵票函索

天日語學中社（招生）
▲日語中初級科
▲夜間補習科
日語數學兼習
▲打字科
只限女生備有宿舍
哈濱市道外北二道

新華樓飯店
屋內刷新 喜壽宴會 禮堂寬闊
包辦酒席 隨意便酌 招待慇勤
道裡新城大街電話帳房二九・五八二三

中石內科醫院
院長閻衡由
院址：濱江道外太古五道街口
診療時間 上午十時至一時 下午三時至六時 電話八八四九
本院長已辭却市立醫院內科主任職

不自的伊朗婦女
面上蒙巾禁見男子

伊朗是一個絕對重男輕女的國家，所以伊朗的婦女是很可憐的，處處要受男人的壓制，假使一個女人不聽從男子的話，那末就得遭受人們的惡罵和鄙棄。

伊朗婦女是嚴禁和男子相見的，甚至於自己丈夫的最親近的朋友也在嚴禁之列；所以當親戚朋友見面的時候，不能問候及對方的妻子，如果偶然問一聲：（尊夫人身體好？）他就認爲是侮辱，有時竟致會因此而斷絕往來。所以公共場所中，如遊藝會，音樂會等，女人都不能去參加，在必要時，她們可舉行一個專女人們開的遊藝會，音樂會，在電影院裡，也特爲女人們另外安設（女人座），伊朗婦女在社會上可以說完全沒有她們的地位，出外時她們須戴着一個把面部完全遮蔽的頭巾，一則可不給男子見到，再則可避免別人見到她面部的活動，因爲伊朗人最不喜歡別人見到她們口部的活動，特別是女人。

至於伊朗的結婚制度是很奇怪的：伊朗的男子有着八個或七多個妻妾是很平常的事，在結婚時新郎須要懷着一個滿藏金子的封袋送給他的泰山泰水，據說這是作爲保證金的，保證些什麼呢？保證他在一個約定的時期內，不能把妻子逐出家去，或是任何其他虐待遺棄的事發生，如果違背了所約的話，那末那還保證金就得由他的親家毋沒收。但是過了這約定的時期以後，丈夫便可以自由處置他的妻子

印度境內的伊朗人
金融商業在他掌握

英國因爲印度的醜醸獨立，好似傷了一條手臂了。英國的領土雖多，但是除出產豐富，資源雄厚的印度外，簡直尋不出第二個像印度一般富有的國家了。印度在世界各種貿易上都佔有極大的地位，同時，也可以說印人是專門貿易的，對於商業向來有很好的研究。十五世紀至十六世紀，西歐人蠶量的向亞洲來開拓處女地，最初開發的便是亞洲的海濱，印度便被魔鬼似的英國佔據了。

孟買是一個小島，也就是印度的門戶，在印度佔着一種越的地位，而印度在世界貿易市場裡也就以孟買爲第一，孟買島雖然很小，而生產却占了一個很高的紀錄，最主要的世界第二棉市，其次如黃麻等物。不過，可惡的吸血鬼却沒有知足的一天，他們據有孟買的各種交易市場，其目的則使棉花不致輸往其他各國。孟買既爲白人占領，橫暴的行動當然難免。孟買的市場裡，最多的便是白人，除了白人之外，還有一種伊朗的波斯族，波斯族，在孟買的生活是很安適的，而且占有極大的勢力，現在，更把握着天然良港孟買的交易實權。其他印度各市，也都有波斯人的足跡，經濟界的權力竟有一半以上最被他們操縱的。印度民族三億八千萬之間，波斯族占有十萬左右，雖祗是三千與一之比，但波斯人却有很好的團結性，不論在什麼時候，他們失去了其他的南市，而在孟買總有一個很高超的立足之地，換言之，孟買島便是波斯人唯一的根據地。＝未完＝

華僑移殖南洋的史蹟（續）

但自十五世紀末葉，東方航路發現之後，葡萄牙人首先東來，一五〇九年葡萄牙人蔴門答臘附近海面首先發現葡萄牙人軍艦，是爲歐人東來侵奪南洋之先聲，其後更佔據臥亞，侵略摩鹿加，更深入香料羣島等地，所至設商館，留守備，以爲永久之計，於是南洋商權，多入葡人之手，而華僑之於南洋，自漢唐以來，已啓商業之漸，元明之後，華僑君臨該土者，所在皆有，是南洋爲華僑海外之家鄉，不啻中國之行省，孰料白色人種竟來斯土，侵奪政柄，殺僑民，造成許多慘酷砑聲的血腥史，按歐美人侵入南洋首爲葡萄牙與西班牙，次爲荷蘭，再次英美……今就其侵入之次第，略述其對於華僑之衝突。

（一）呂宋之役　葡人之後，一五二一年發現菲列賓羣島後就佔有之，遂以爲侵奪之根據地，明神宗萬曆三年（一五七四年），有泉州人李馬奔者，以馬尼拉僑民爲嚮導，率帆船六十二隻，水陸軍各二千，婦女一千五百，入呂宋，欲建國於此，但此時西班牙人亦至其地，因與之衝突，三戰皆不得志，大將莊公亦死，李氏不能敵，投降土人，築城以居，惟西班牙復以重兵進壓，馬奔知不敵，棄城遁，而民遂僑居於此，其後一五九六年，華僑被逐者萬二千人，一六〇三年，被殺者二萬三千人，一六一九年，被殺者三萬三千人，雖如是，華僑仍未絕跡，而劫後餘生，猶能逐漸經營，堅忍卓絕，奮鬥不已，惟感情則大加惡劣，一六六〇年，鄭成功據臺灣，遣使詔降呂宋，僑民因叛西班牙而獨立，不幸事敗，死亡殆盡。然南洋地域遼闊，白色人種，雖已東來，其足跡誠未能遍，明末之際，雖有李馬奔等之失敗，而他如張璉（廣東饒平人，初爲海盜）之在蘇門答臘，林道乾（福建泉州人亦爲海盜）之在婆羅洲，皆得建國異地，據土稱王，中國華僑勢力仍不稍減。十七世紀時，荷蘭組織成東印度公司，西葡商權盡爲所奪，此後又發生華僑與荷人衝突。

（二）巴城紅河之衝突　明神宗萬歷四十七年（一六一八年），荷蘭人佔領爪哇，時華僑居爪哇者甚多，本以經商爲目的，對於政治，漠不關心，至清乾隆六年（一七四〇年），華僑一居住巴城者，計有十餘萬人，早爲荷蘭人所忌，遂下令厲行追納人頭稅，華僑反抗甚烈，荷蘭遣使至北京交涉，清廷答以（海外亂黨，非大清子民，隨貴國處置，朝廷概不過問），因是荷人盡力狙擊，華僑亦極力與抗，激戰六月，終以勢孤無援而敗，死者二萬餘人，餘衆奔避深山中。十八世紀時，華僑仍有建國於南洋者，（如羅伯芳（廣東嘉應人）吳元盛（廣東嘉應人），均稱王於婆羅洲，而棄來（亦廣東嘉應人）則據有馬來半島之柔佛，並遙領檳榔嶼，即今日日軍奪還之軍事要地新嘉坡檳榔嶼，昔皆爲華人建國之市。

（三）西葡衰後，外人在南洋之侵奪，則爲荷英之角逐。＝未完＝

（專）（吃）（毒）（蛇）（的）（巨）（蛇）

古時以色列國王所羅門，是絕頂聰敏的人，現在西諺中還有一句說：（聰明有如所羅門）。什麼事差不多他都知道，但他自己承認：惟有毒蛇，他却是不知道的。現在醫學昌明，對於一切的病症都有明白的解釋，也有相當的藥品去救治。但對蛇類的毒，却仍沒有完善的辦法，因爲雖然已有人發明了血清療法，但一種蛇毒的血清治另一種蛇毒却不生效驗的，並且製造血清的手續，也是非常煩重的。

據說有一個動物學家看見一隻老鼠被眼鏡蛇咬了一口，不過幾分鐘牠就死了。他便把這老鼠帶到實驗室去，用解剖刀剝去了牠的皮，於是看見牠的身上有兩個小洞，這時他用指甲去刮那塊地方，立即他身上起一種劇烈的痙攣，同時頭上像被人用鐵棒擊了一下，他知道已經中了毒了，馬上到醫院裏去醫治，結果還生了好多時大病。原來他在修指甲時，無意中把頭上的皮剔破了一點，於是蛇毒便由此侵入了他的身體，於此可見蛇毒的厲害了。

巴西有一種莫斯拉巨蛇，身長六七尺，專以毒蛇爲食物，並不害及他種動物。當其攻擊毒蛇時，雖極兇猛，但若受人挑撥，却立即逃避。

巴西聖保羅血清醫院特在縉達且地方設立毒蛇研究所，專門研究各種毒蛇及除蛇的最有效辦法。據研究的結果謂：莫斯拉巨蛇可以不受任何種蛇毒的影響，其食物僅限於他種之蛇，决不用食其同類且不論其有無食慾之時，見蛇即捕殺之，故飼養此種巨蛇，實爲除蛇害的惟一妙法。

菊　不隨羣草出　能後百花榮（續）

有做金飯者，係用紫莖黃色菊英，以甘草湯和硝少許炒過，俟粟飯少熟同煮，久食可以明目延齡。餘如用油鹽調食者，近人九月食菊花鍋者，其他食菊法更多，要皆本各人之意思習好而已。菊不但可食，可藥，可釀兼可作爲菊枕，語見林洪山家清供云：（秋來甘菊花，貯以紅布囊作枕，用能清頭目去邪穢）。馬組常臥菊枕詩亦云（東籬采采數枝霜，包裹西風入夢涼，半夜歸心三徑遠，一囊秋色四屏香。）狀頭未覺黃金（採菊東籬下，悠見南山）與秋菊有佳色，裛露綴其英，汎此忘憂物，遠我遺世情）等句，即爲飲酒詩中之名句，被入目爲田園詩人的陶淵明，對菊如此重視，秋高氣爽，無酌消陶於，汎此忘憂，無極乎幾千來，都稱此老爲一位深有（菊癖）的田園隱逸詩人了！宋范成大菊譜序亦云：（名士未嘗不愛菊者。至淵明尤甚愛之，而菊名益重），菊至於晉，或者說是至於陶潛，更被人所重視。案菊又有君子花之稱，范成大菊譜云：（山林好事者，或以菊花比君子，其說以爲歲華婉晚，草木變衰，獨菊燈然秀發，傲睨風露，此幽人逸士之操，雖寥寥荒寒，而味道之腴不改其樂也）。又劉蒙菊譜序云：（余嘗覼屈原之爲文，香草鸞鳳以比忠貞，而菊與菌桂蘭蕙同爲取。又松者天下歲寒堅正之木也，而陶淵明以松配菊連語而稱之，夫屈原淵明，實皆正人達士堅操篤行之流，至於菊猶貴重如此，是菊雖以花爲名，固與浮冶易壞之物不可同語也年而）。餘如史正志之菊譜，樂休園之菊譜等均有研究記載，讚揚品評，歌賦類之餘，更爲說明備種治地之方，分秧栽接之計，惜花護葉之策，澆灌捕蟲之法。（未完）

△爪哇的砂糖樹▽

（巴達維亞特電）如山猿般攀登上樹之男子，腰間掛有三尺長的竹筒，用此接於橫出樹枝之切斷口，一滴滴落入甘露，此乃爲糖水，向西部爪哇內地旅行時，雖無砂糖黍，而有叫（卡文）的紅糖樹甚多，高有五，六丈，形如棕櫚，由樹的皮邊，可以取用砂糖汁。

（寫眞爲從樹上取砂糖的人們）

大豆的新用途（續）

該廠中的化工程師，已對大豆製造電木一類的東西，有相當的把握。他們以爲拿大豆來製無線電箱，地板，織布的梭子，鈕扣以及其他日常應用的東西，都是輕而易舉的能事了。

美國人以爲大豆有了這樣新的用途時，便會影響社會的形態。過去工業集中於大城市，有了大豆作工業原料，則人口仍可散居在鄉村之間，每村可自有一個小工廠。其手續是先由農人就近組織，把大豆轉變爲工業上可用的原料。福特的試驗，有三千英畝種植大豆的農村，便可設立一個福特式的榨油廠，終年工作不會停滯。最後又經化學家的分析，證明大豆的的功用，有三個簡單的理由：一，大豆能吸取，氮氣，種植大豆可使土地繼續吸受氮氣，它不但毀壞土質，而且能改進土質二，大豆可作滋養豐富的食料。三，大豆含有很多的油質，以及其他的雜質，在工業上極有用處。：完：

殉情拍攝成電影
在滬公演易名長恨天

上海影八劇團，傑作（殉情）是李萍倩所編，爲戀愛大悲劇，該劇共分八幕演出，無論劇情演技均臻佳境，其內容係述范督軍欲爭奪權利竟迫其子定南捨棄戀人羅珊珍，而求婚於劉大帥之外孃張瑞華小姐爲媳，更由書記周立明設計，離間定珊珍之愛情，致使二人自殺，含恨九泉，故事雖簡，而穿插頗幽默，感人殊深也。上官雲珠的珊珍，作工細膩，表情自然，賀賓的范督軍，滿而立明，狡猾譎詐，形於調色，韓非的賈伯望，善於拍馬，別饒風趣，總之演技已達登峯造極，對白流利瀟晰爲上選，非一般劇團所可比也。聞中聯影片公司，已將（殉情）攝成影片，藉表宣傳，以博家譽，劇本由孫敬改編應劇原名（桃花恨），與西片（桃花恨）相似，故改今名，孫敬又更名爲（長恨天），演員則爲胡楓，呂玉堃，許良等。中聯有了這樣堅强的陣容，又經努力趕編，所以攝製完畢在剪輯中，現已演員排練非常純熟，將在滬公演，預料公演時，必有一番盛況，可以與影人劇體互相爭美也。

契紙焚失聲明作廢　住址阿城縣天理村城子屯
原擅利人姓名劉傳弼　新擅利人姓名呂成升　坐落阿城縣天理村城子屯　地目畢田　東西至劉世福　面積二晌五畝四分毫　四至南北至張呂成升　右記失契自登報日起滿三個月如無聲明特此　論落於何人之手均作無效　阿城縣長祖繼嶠

醫士　施米德樂　專門　淋病　皮膚　花柳　（聘有滿人譯譯）　備有各式電療及愛克司機　診療時間：上午九時至十二時　下午四時至七時　道裏中國十道街四三號

△請看哲學名家　尹先生非同別者眞有經驗實學斷法另有相果能指定方針破除迷徑已往未來一語不爽術驗不愧特號靈仙諸君欲問前途請去一問方知不謬　▲介紹人　胡潤澤　郭際唐　▲哈市道外富錦頭道街王麻子對過　尹靈仙卦館

朗軒醫院　道裡中國十一道街　皮膚科　花柳科　外科專門　院長南滿醫學士　梁華堂朗軒

醫士　林特爾　專治　皮膚　花柳　新舊淋病膀胱炎　頭髮脫落諸病　本醫社診治醫病特備各種電療機電話六一一六四　爲便利患者診病聘有滿人譯譯　診後時間　每日上午九時至十時下午四時至七時　斜道裡紋街萬國農具公司隔壁五十戶二樓

重開幕　內容刷新　設備整齊　新聘廚師　與前俱異　濱江飯店公記　道裡水道街三號電話六五一〇番

介紹德樹汝復明卦館　德君樹汝癡於從政之暇精研卜筮喜談命理嗣罹目疾尤復專心致力益加覃究造詣之深可謂達乎奧境已往向君問休咎卜得失者莫不語語中節事後考驗毫釐不爽茲君於市內景陽街東新旅館樓下設卜問世闡發術理之學廣作南針之示凡有疑難莫決彷徨歧路者盍往問焉　介紹人　張文鑄　于鑑寰　仝啓

崇治　疝氣偏墜　寒鬱　男女寒症　【封臍保元膏】專貼老幼疝氣偏墜睡疼小孩及卵或以入立下串通有聲或因怨氣寒重犯不能去疼痛危急之時速貼本膏立能消腫止疼去根女貼男女腰背臂寒疼多年寒腿麻木半身不遂婦女行經腹腰寒疼一貼立見功效患寒症者一試便知本膏效力言之不謬價目每貼四元外埠函購外加郵費四角孕婦忌貼　哈爾濱道外由九道街北走富錦三道街車道　永和堂啓

醫士　沃力峯什結伊　專治　淋病　皮膚　花柳　聘有滿語翻譯　用光線照像透視　各種新式電療機及愛克斯光機治療皮膚等症　接診時間　上午十一時至十二時　下午四時至七時　道裡外國三道街四七號電話〇四七二

滿鉄承認囑託醫院　大陸醫院　內外花柳各科產科皆有專門醫師擔任　注射預防各種疫苗　臨時看護　院址：道外景陽街平安電影院對過　電話八七一三號

化膿性疾患　最短期治療劑
塩野牌　脫爾滔淋片

知曉本劑之名者　已爲征服淋病者也

對於一般化膿性疾患　尤其對於淋疾之本劑之效力有如「疾風捲枯葉」之感　東亞唯一之「AZO」色素劑「脫爾滔淋」實可謂之化學療法決定版也　於一萬倍之稀釋液具有能完全抑制化膿菌之發育　本劑卓絕之殺菌力　更加以有消炎・鎭疼之二大作用　竟獲得完璧治淋劑之定評　一次二片之簡單內服　確實能治癒及預防各種淋疾及化膿症

【包裝】三〇片　一〇〇片　三〇〇片

製造　塩野義商店　大阪市東區道修町三丁目
發賣　塩野義藥品株式會社

ST—X4

跳舞牌

帥健　氣色不佳的諸位、面色紅黑的諸位、面容蒼白的諸位、一採用本品「坦哥德蘭」七色化粧　試用之下、管保有玲瓏生動的漂亮成績、化無塩而成西施、發揮着朝朗的健康美

美和魅力的近代化粧料
坦哥德蘭
タンゴドーラン

適合各位面色增加豔麗嬌美的七色
對於習道婦女……宜用肌色
對於白色的諸位……宜用白色
對於稍黃色的諸位……宜用淡紅色
對於膚黑的諸位……宜用健色
黃白色的諸位……宜用褐色
面色太紅的諸位……宜用新鮮色
經意愉快的修容……宜用明朗色

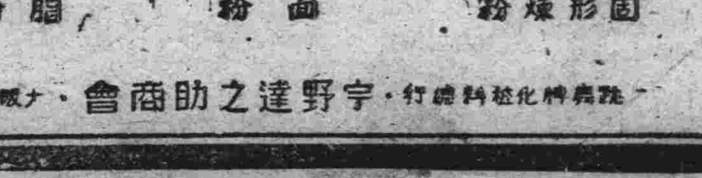

固形煉粉　面粉　胭脂

跳舞牌化粧料總發行・宇野達之助商會・大阪・東京